EL ADELANTADO DE SEGOVIA

Año CXII • Número 35.743 • www.eladelantado.com • **Domingo 27 de octubre de 2013** • **2'20 €**

Diario Independiente fundado en 1901 por Don Rufino Cano de Rueda

El Segovia Futsal salió goleado (7-1) en la cancha del Melilla

EL EQUIPO SE HUNDIÓ EN LA RECTA FINAL DE UN PARTIDO QUE ESTUVO IGUALADO 30 MINUTOS

DEPORTES 38

El CD La Granja derrotó con solvencia (4-1) a la Cebrereña en El Hospital

EL CONJUNTO GRANJEÑO MEJORÓ SU IMAGEN EN EL DEBUT DE JAVIER JADRAQUE

DEPORTES 39

El FC Barcelona se impuso al Real Madrid por 2-1 en un derbi polémico

LOS GOLES DE NEYMAR Y ALEXIS LE DIERON LA VICTORIA AL CONJUNTO BLAUGRANA

DEPORTES 41

▶MEDIO AMBIENTE

La mayor colonia de España de buitres, en las Hoces del Duratón, vuelve a crecer

▶ El censo anual realizado por la Junta constata la presencia de 684 parejas de la especie, que han criado 319 pollos ▶ En las Hoces del Riaza han salido adelante 207 pollos SEGOVIA 4 Y 5

▶SUCESOS

Un 'tornado' en el cementerio de Mozoncillo

Una fuerte tormenta causó ayer graves daños en cerca de medio centenar de lápidas y tumbas del cementerio municipal de Mozoncillo, sin que se conozcan aún las causas de este fenómeno. SEGOVIA 16

▶ENTREVISTA

PILAR DEL OLMO

Consejera Hacienda

"Bajaría el IRPF y el céntimo sanitario, pero no tenemos suficientes ingresos"

CASTILLA Y LEÓN 24 Y 25

Emotivo regreso al Real Sitio. La Granja rindió ayer un emotivo homenaje a la primera mujer guardia civil destinada en el Real Sitio, Rosa Olleros, que en la imagen aparece junto a una compañera, con el obsequio de cristal que recibió de manos del alcalde granjeño. / KAMARERO PROVINCIA 15

Y ADEMÁS...

POLÍTICA

Óscar López pide a Herrera que paralice el copago sanitario

El secretario de Organización del PSOE reclamó al presidente de la Junta que "pase de las declaraciones a los hechos" y paralice el copago de medicamentos hospitalarios en la Comunidad. SEGOVIA 7

CUÉLLAR

La villa renovará la señalización de 36 monumentos

La Concejalía de Turismo actualizará la señalización de los monumentos, que se han distribuido en seis rutas por el conjunto histórico. PROVINCIA 19

ESPIONAJE

EEUU defiende su derecho a espiar, pero asegura que lo hará 'cuando lo necesite' MUNDO 31

PENSIONES

El 68% de la población cree que la paga que le quedará no hará posible su ritmo de vida ECONOMIA 33

|TRIBUNA| JOSÉ MARÍA MARTÍN SÁNCHEZ

Maldita sea la hora en que empezaste a matar

SI PARA VIVIR EN PAZ solo tenemos la guerra, los cementerios, las cunetas o el borde del mar, siempre serán pequeños.

"Lucharon vida y muerte en singular batalla…" Es una estrofa de la secuencia que los cristianos leen o escuchan en la misa del domingo de Resurrección. Y aunque a ti te traiga al pairo (estarse quieto, no hacer nada), a mi me sirve para meditar, para intentar darme respuestas, que busco y no encuentro, frente a quien mata por matar, por un ideal, por treinta monedas, por reivindicación política, por cumplir sus objetivos, por tener más poder, por quitar la vida a quien quiso nacer, o, simplemente, por machismo…

Las guerras significan una de las injusticias más grandes de este nuestro mundo. A los conflictos se llega cuando no hay diálogo, no se busca o se impone la fuerza. La guerra elimina vidas, abre las puertas, cuando las abre, para que los ciudadanos, los que aman la paz, los que aceptan vivir con menos, pero quieren vivir, puedan dejar atrás la tiranía de un gobernante que se impone por la fuerza de las armas. Las mismas que ha comprado en el mundo "bueno" y empleadas para eliminar a quien, por encima de todo, ama la vida. No importa quién muera cuando una bomba trampa estalla frente a un colegio, un supermercado, una iglesia… ¿Quién te obligo a matar? ¿Quién puso el arma en tu mano? ¿Quién los explosivos alrededor de tu cuerpo? Quién.

No hay nada que justifique una muerte. Nada. Pero, los idealismos llevados al extremo son explosivos en manos de los fanáticos. Y matan por una idea inservible, anquilosada, de libertad "para mi pueblo". E irán a la guerra, ya de guerrillas, ya de tiro en la nuca, para conseguir que un trozo de tierra les pertenezca. El diálogo solo lo aceptan si sirve para sus fines. Si hay quien discrepe, simplemente, lo matan. A él o a quien es guardián de una libertad mucho más amplia, la de todos.

¿Cuántas cosas dejaste en el camino por matar al vecino discrepante de tus fieros ideales? ¿Por qué cambias vida por años de cárcel? ¿Esperas que la sociedad, a la que arrebatas sus miembros a tiros, uno, dos, cuarenta, te pueda perdonar? La justicia, que cada día está más lejos dar un aval en sus pronunciamientos a los derechos humanos, te puede dar un respiro. Pero la muerte, tus muertos, puede que se instalen en tu memoria por años sin término. Eso no lo elimina una sentencia avalada, cuando menos, por diecisiete juristas de reconocido prestigio ¿Alguna sentencia, alguna vez, podrá liberar en nombre de los derechos humanos a quienes mataron impunemente sus verdugos?

Llegan, los que llegan, montados sobre las olas. A unos, el agua les deposita tiernamente en la playa. Hace causa común con su ideal de libertad de una mejor vida. Son los menos. Los otros, que también pagaron el billete ya en Zambia, ya en Etiopia, ya en Eritrea, ya en las cabilas del desierto, llegan a oleadas a las playas, que, de tantos como son, ha cambiado su olor. Ahora huelen a muerto. No les matan las balas en sus lugares donde nacieron y malviven, lo hace la locura de tener que viajar a cualquier parte sin billete de retorno, que ninguno querría ¿Quién les hurta la comida? ¿Quién les proporciona los medios para mandarles donde sea? ¿Quién busca, gobernando, su solo interés particular? ¿A quién importa su marcha hacia la muerte? Sus métodos son más sibilinos. No gastemos en balas, que está mal visto y cuestan dinero, si el pueblo no tiene comida la buscará en otros lugares.

La vida es un don preciado. Preguntemos a los que nacimos si la decisión de nuestros padres fue equivocada. Con las salvedades que hubiera lugar, que las hay, todos diríamos que vivir es formidable. Sin embargo, por imposible que pueda ser justificar una muerte, por inmoral, por atroz, por inhumano, se sigue justificando. Y se quita la vida a quien quiere nacer y no puede. Hay miles de formas de matar. Lo que casi siempre se hace con indefensos. Cuando te plantan cara es más difícil. Qué poco cuesta segar la vida de quién no puede avalar el futuro de su existencia.

Hay cientos de familias que han de abandonar lo poco que tienen porque, perseguidos, no tienen presente. Les matan en vida ¿Quién les quitó el billete para el viaje al futuro de sus hijos? ¿Quién tiró una vida al basurero? Es, el desprecio por la vida del otro. Por más que jamás podrán justificar la muerte.

A los que -líderes del primer mundo-, buscan riquezas y las consiguen mandando tanques y aviones que aplastan a los "rebeldes" y mantienen en el poder a los tiranos; a quienes explotan el trabajo de niños en las minas, dueños de su incipiente presente sin importarles su futuro; a quienes por tener más negocio, más dinero, no le dan importancia a la seguridad de las ratoneras en las que meten a personas… a todos los que sitúen por encima la muerte sobre la vida, va dirigida esta opinión, en la que reitero el titular: "maldita sea la hora en que empezaste a matar".

| CON ACENTO VERDE | JONATHAN GIL MUÑOZ (*)

Tiempo otoñal, tiempo de setas

No está de más en estas fechas "refrescar" algunas recomendaciones a la hora de recoger este preciado recurso natural

LLEGAN LAS LLUVIAS y las bajadas de temperatura a nuestra tierra, es Otoño. Es el tiempo de la caída de las hojas de los árboles, de los tonos ocres, de los días con cada vez menos horas de luz… pero también con el Otoño ha llegado el ansiado momento de las setas. En esta época del año se abre la temporada 2013/2014 de la recolección de los hongos silvestres comestibles que crecen en el piso lleno de hojarasca de los montes segovianos. Los aficionados a la micología ya tienen listos desde hace semanas sus "aparejos" para salir en pos de manjares como los níscalos o los boletus. Una actividad la micológica que conjuga el disfrute de la Naturaleza con el arte de la gastronomía. Además, para los pueblos de zonas como la Sierra de Guadarrama o la de Ayllón son una inyección económica dada la afluencia de personas que los visitan, desarrollándose diferentes actividades económicas bajo el paraguas del turismo micológico.

Buenas prácticas micológicas

Con todo lo anterior vamos a dedicar muchas de las líneas de hoy a dar algunos consejos a la hora de recoger setas. Recomendaciones dirigidas especialmente a los "novatos" en estos quehaceres silvestres. Dado que esta actividad se desarrolla, por lo general, en el corazón mismo de espacios naturales de alto valor medioambiental, no está de más comenzar diciendo que se debe evitar a toda costa dejar cualquier tipo de residuo a nuestro paso. De igual modo nuestro sentimiento urbanita nos puede empujara querer llegar con el coche hasta la misma "puerta" del santuario de setas. Algo de lo que debemos olvidarnos por completo. Lo apropiado ambientalmente es utilizar los caminos y senderos del lugar con el fin de no dañar el entorno. Así, con estas dos primeras recomendaciones (a lo que sumamos el no hacer fuego ni fumar) evitaremos interferir en los ecosistemas por los que caminaremos en busca de los hongos silvestres.

Ya centrándonos en la recogida de setas propiamente dicha, hay que dejar claro que no se debe utilizar nunca bolsas de plástico para la recolección. En primer lugar evitan la esporación, es decir la reproducción natural de las setas, y en segundo lugar pueden hacer que los hongos pierdan sus propiedades culinarias al degradarse más rápidamente en este continente. Lo que se debe utilizar es una cesta de mimbre, la de toda la vida, esa con la que, si nos fijamos, siempre se le cuelga del brazo a los "seteros". Más consejos importantes: no se debe rastrillar el suelo puesto que con ello también se afecta a las venideras generaciones de setas. Debemos recoger siempre lo que vayamos a consumir, evitando así sobreexplotar las poblaciones de setas. Además no se deben coger aquellos hongos que sepamos a ciencia cierta que son tóxicos (ni destruirlos) o tengamos una mínima duda sobre ella o hayan sido comidos en parte por la biodiversidad.

Un control muy necesario

Como cualquier otro recurso natural las setas es un bien finito amenazado por una recogida insostenible. Es por ello que la recolección en los montes públicos de las sierras de Guadarrama y Ayllón está condicionada a la obtención de un permiso administrativo. Se trata del MYASRC, es decir Proyecto para la Regulación de los Recursos Micológicos en Castilla y León, que pretende aunar la afición micológica con el desarrollo del medio rural donde se desarrolla. Esta iniciativa regula en nuestra provincia la recogida de setas en más de 45 hectáreas de monte público. Por un módico precio para lugareños y foráneos, se ponen los medios necesarios para que tanto las recolecciones recreativas como comerciales se realicen de forma sostenible y redunden en un impulso para desarrollo rural.

(*) Periodista ambiental y director de El-Guadarramista.com

|ENCUESTA DEL DÍA|

EL ADELANTADO.com

¿Es partidario de la huelga general en educación en contra de la reforma aprobada por el ministro Wert?

*** Esta encuesta no es científica, los resultados se obtienen con las respuestas voluntarias de los lectores que desean expresar su opinión a través de nuestra página web.**

Ciudadano @delantado

|PARTICIPA| Expresa tu punto de vista en los temas de actualidad: busca las informaciones con el distintivo @ y di lo que piensas desde la web de EL ADELANTADO. También encontrarás encuestas semanales sobre temas de actualidad: no lo dudes y contesta.

|CIUDADANO| Cuéntanos lo que sucede en tu barrio o localidad. Manda tus noticias, reportajes o fotografías, señalando tu nombre completo, dirección y número de teléfono, a traés de la sección Ciudadano Adelantado de la página web o en la dirección de correo electrónico: ciudadano@eladelantado.com

|FOTO DENUNCIA| Accede a la sección de Foto Denuncia en la edición digital y envía fotografías sobre alguna situación curiosa o denunciable.

|BLOGGEA| Visita las secciones de blogs: Una Col, Segovia desde Fuera y Deportes, y participa en ellos.

▶www.eladelantado.com

|TRIBUNA| JAVIER M. FAYA

La Unión Europea y el drama de la inmigración

España lleva años sufriendo las oleadas de emigrantes, en su mayoría de procedencia subsahariana, que, empujados por la desesperación de la miseria en sus países y engañados por las mafias sin escrúpulos, se juegan la vida, y a centenares la pierden en las aguas del Estrecho, en embarcaciones sin mínimas condiciones de seguridad. Los que consiguen llegar se encuentran en situación ilegal, son los "sin papeles", con los que no se sabe muy bien que hacer. A todo ello hay que añadir las oleadas de asaltantes en las fronteras de Ceuta y Melilla.

Sin dejar de sentir ese problema humanitario, ahora el protagonismo se ha desplazado a Malta y sobre todo a Italia y su isla de Lampedusa, que registra miles de desesperados empujados por no solo por la penuria económica sino también por la caótica situación de los países norteafricanos y la guerra en Siria. El resultado de todo esto no puede ser más lamentable, con cientos de muertos y miles de refugiados para los que no hay capacidad física de acogida en la citada isla.

Este gravísimo problema se ha abordado en la reciente reunión de los líderes de los veintiocho países de la Unión Europea en Bruselas, que han llegado por único acuerdo claro a la certeza de que el problema no es de los países receptores de inmigrantes sino que lo es de toda Europa, es decir que las fronteras no son, a esos efectos, nacionales sino europeas. El acuerdo, aun siendo claramente insuficiente, no deja de tener importancia por cuanto supone que, al fin, los países del centro y del norte del viejo continente parecen concienzarse de que problema de la masiva inmigración también es de ellos y tienen que contribuir a su solución.

Este gravísimo problema se ha abordado en la reciente reunión de los líderes de los veintiocho países de la Unión Europea en Bruselas

Reforzar los controles en esas fronteras europeas en los países del sur continental no deja de ser una declaración bien intencionada pero sin efectividad alguna por el momento, pues afrontar la cuestión de fondo ha quedado aplazada hasta después de las elecciones europeas, y esa cuestión no es otra, como acertadamente ha dicho la alcaldesa de Lampedusa, que hay que fijar no solo una política común de inmigración sino también del derecho de asilo, pues sin esto último todo seguirá sin resolverse y sin saber el destino último de los miles de inmigrantes "sin papeles" que han llegado a países como España, Italia o Grecia.

Además está la cuestión humanitaria, con los servicios y los centros asistenciales y de detención saturados. Es ahí donde también debe establecerse una cooperación europea para afrontar los gastos.

NORMAS de *COLABORACIÓN*

Los escritos y cartas dirigidos a esta sección no deberán exceder de 30 líneas y han de llegar debidamente identificadas con nombre, número de DNI, dirección y teléfono de contacto.
La Dirección de El Adelantado de Segovia se reserva el derecho a resumirlas y no se mantendrá correspondencia escrita, personal ni telefónica, sobre las mismas.

|GRAMÁTICA PARDA| LUIS ANTONIO DE VILLENA

Cultura y Educación

Yo no sé si el ministro de Educación, José Ignacio Wert, es tan malo como dicen o es que (aparte de algunas graves meteduras de pata) se mueve en circunstancias poco o nada favorables a su ministerio. En verdad él es el último eslabón de una larga cadena de ministros del ramo, que han hecho demasiados planes de educación nunca buenos y siempre caedizos. Resultado, la cultura y la educación en España están muy mal y todo grito de alerta que se dé al respecto, quedará corto…

España (demasiados años un país cerrado y atrasado) sufre una extraña pero terrible paradoja: Somos un gran país creador de cultura -no hace falta recordar a Velázquez o a Cervantes-, pero no consumimos lo que producimos: falta hábito lector, educación cultural y -me temo- también de la otra. La educación cívica tampoco está en sus mejores momentos. Por este desajuste histórico, el Estado tiene que ayudar a la cultura española para que tienda a normalizarse y ser autosuficiente, aunque el ideal parezca lejos. Pero, en estos momentos áridos, el Estado no solamente no ayuda o ha recortado mucho las ayudas (viene a ser lo mismo) sino que ha grabado al sector cultural con un 21 por ciento de IVA e IRPF lo que es tremendo -las editoriales están mal y hay salas de cine que cierran- en un país que no es culturalmente autosuficiente, es decir, parece que vamos hacia atrás como el cangrejo.

El país que vio nacer a Velázquez y Cervantes no puede ser la cola de Europa

Vuelvo al símil: producimos 60.000 naranjas -es un decir- pero solo nos comemos 6.000. ¿Qué hacemos con el resto? ¿Seguirá teniendo razón Larra (que fue periodista de éxito en su tiempo) cuando dijo aquello de que *escribir en España es llorar*?

Si el Estado no ayuda sino que resta, si los planes de educación (desde hace mucho) han fracasado y los alumnos -salvemos las excepciones que habrá- cada vez saben menos, leen menos y están peor educados, ¿qué futuro nos aguarda? ¿Seguir descendiendo en el Informe Pisa, donde ya ocupábamos el puesto 35, bajísimo para un país con nuestra Historia?

Sea o no malo el ministro Wert (a lo mejor es lo que menos importa) la situación de la cultura y de la educación en España es mala o muy mala y eso lo sabemos de primera mano cuantos nos movemos en el sector. El Gobierno debe rectificar su política en estos terrenos, porque repito, el país de Velázquez y de Cervantes no puede ser la cola de Europa.

El Rancho DE LA ALDEGÜELA
CELEBRE SU BODA Y LAS FIESTAS FAMILIARES
EN EL RANCHO DE LA ALDEGÜELA
TORRECABALLEROS (SEGOVIA)
Teléfono de reservas: 921 401 060 // info@el-rancho.com www.el-rancho.com

EL ADELANTADO DE SEGOVIA

EDITA:
EL ADELANTADO DE SEGOVIA, S.L.
D.L. SG.7 1958

PRESIDENTE - EDITOR
CARLOS HERRANZ CANO

CONSEJERA DELEGADA
y
DIRECTORA
TERESA HERRANZ DE CONTRERAS

Gerente
Carlos Rebollar Herranz

Distribución y Marketing
Miguel Casado Rubio

Jefes de Sección
Marcelo Galindo Miranda y
Florentino Descalzo San Frutos

Redacción, Administración y Publicidad
Calle Morillo, 7 (junto Jardín Botánico)
40002 Segovia
Teléfono centralita: 921 43 72 61
Teléfono publicidad: 921 46 12 12
Fax 921 44 24 32

Correo electrónico redacción:
redaccion@eladelantado.com

Correo electrónico publicidad:
publicidad@eladelantado.com

Difusión controlada por la OJD

|VISTO Y NO VISTO| FOTO: KAMARERO

Un trabajo bien hecho

El cámara Lorenzo Aragoneses, de Castilla y León Televisión, ha adquirido fama de ser un profesional que siempre busca una toma original. Él siempre investiga hasta descubrir un ángulo desconocido, un enfoque distinto… Esa forma de trabajo le empujó, en el campeonato de progresión vertital en espeleología, a colocarse justo debajo del deportista que trepaba por la pared. Y, como se pudo comprobar en la pequeña pantalla, su esfuerzo mereció la pena. ¡Trabajar así siempre da buenos frutos!.

Esta sección está abierta a la participación. Si usted tiene alguna fotografía curiosa o significativa referida a la vida cotidiana de la ciudad o de la provincia, puede enviárnosla por correo postal o a través del correo electrónico redaccion@eladelantado.com

López pide al presidente Herrera que retire el copago sanitario en la región. PÁGINA 7

López conversa con José Luis Vázquez y Juan Luis Gordo antes de la reunión.

DIPUTACIÓN El PSOE pide que cuando un enfermo deba salir de Segovia pueda ir a Madrid. PÁGINA 11

MOZONCILLO Una fuerte tormenta causa graves daños en el cementerio municipal. PÁGINA 16

▶ MEDIO AMBIENTE

La mayor colonia de buitres de España, la de las Hoces del Duratón, vuelve a crecer

Cambio de tendencia. Después del leve descenso registrado en 2012, el censo realizado en el presente ejercicio por agentes de la Junta demuestra que la especie incrementa de nuevo su población

Concentración. Mientras que aguas abajo del Puente de Villaseca cada vez se sitúa un mayor número de nidos, aguas arriba de ese enclave las parejas son más reacias a establecerse

Un ejemplar de buitre leonado del parque natural de las Hoces del río Duratón, descansando en

GUILLERMO HERRERO / SEPÚLVEDA

La colonia de buitre leonado (*Gyps fulvus*) de las Hoces del río Duratón, la mayor de las existentes en España, vuelve a crecer. Desde que la Junta de Castilla y León comenzó, a principios de los años 90, a censar el número de parejas de esta especie en el parque natural, su población había ido aumentando, de forma paulatina, hasta que en 2012 esa tendencia ascendente paró. Los datos obtenidos este año por el agente medioambiental Sigifredo Sacristán, con el apoyo de su compañero José Enrique Hernanz, demuestran que la colonia ha recuperado la senda del crecimiento.

El número de parejas actual es de 684, una cifra ligeramente superior a la de 2012, en que se censaron 658. Desde que se produjeron las primeras puestas, en el mes de diciembre, hasta que volaron los últimos pollos, en julio, Sacristán ha controlado la evolución de la colonia de buitre leonado. El número de pollos volados ha sido de 319 (en 2012 fue de 293). Para Sacristán estos datos son "bastante buenos", ya que la productividad se eleva casi al 47%.

De su contacto casi diario con los buitres leonados, este agente medioambiental ha descubierto multitud de datos de su comportamiento. Entre ellos, su inclinación a anidar en la parte baja del parque natural. "Llevo varios años observando que crían mejor aguas abajo del Puente de Villaseca que en la zona de Sepúlveda", revela. Aunque, de momento, no ha hallado una explicación concluyente, intuye que se debe a que tienen querencia por los cortados más cercanos a los lugares de aprovisionamiento de carroña, que en no pocas ocasiones son las granjas de porcino de la zona.

Aunque Sacristán estima que la colonia de las Hoces del Duratón "va bien", matiza a renglón seguido que a los buitres leonados "los falta alimento en el campo" y, por ello, se ven obligados a ir buscarlo a los contenedores donde las granjas depositan los animales muertos. "A mí —indica Sacristán— esa imagen de un buitre leonado comiendo en un contenedor no me gusta nada, es muy fea; prefiero que sigan siendo salvajes y tengan que explorar el campo desde el cielo hasta encontrar una pieza". En este sentido, este agente medioambiental se coloca al lado de los colectivos conservacionistas y los ganaderos que piden recuperar los muladares tradicionales, una solución "muy higiénica".

Con respecto a la segunda especie de buitre presente en las Hoces del Duratón, el alimoche (*Neophron pernopterus*), conocido como "el buitre sabio" después de aparecer en los reportajes de Félix Rodríguez de la Fuente intentando romper la cáscara de un huevo con una piedra, en 2013 ha criado "muy bien". De las nueve parejas existentes en el territorio del parque natural han volado nueve pollos. Mientras dos de las parejas fracasaron en la reproducción, otras dos parejas han sacado adelante dos pollos. "El alimoche está aumentando poco a poco en las Hoces del Duratón", señala este agente medioambiental.

A diferencia del alimoche, 2013 no ha sido positivo para las escasas águilas reales (*Aquila chrysaetos*) de las Hoces del Duratón. Ninguna de las dos parejas que anidaban dentro del parque natural ha sacado adelante crías este año. Eso sí, otra pareja cercana, establecida fuera del espacio protegido, en un pequeño cañón cercano a Sepúlveda, ha logrado criar un pollo.

LA CIFRA

684

Número actual de parejas de buitre leonado en el parque natural de las Hoces del río Duratón. En dos décadas, la población de esta especie se ha triplicado. En 1991 se contabilizaron 208. De los últimos años, en 2011 se censaron 662 y en 2012 la cifra fue de 658.

curiosidades

Al rescate

Mientras aprenden a volar, un buen número de pollos cae al río Duratón. Y en no pocas ocasiones son rescatados por agentes medioambientales o piragüistas que por allí pasan. En la imagen, un monitor de la empresa de piraguas 'Naturaltur' con un pollo recién caído. Dichos ejemplares se trasladan al Centro de Recuperación de Animales Silvestres de Segovia hasta su recuperación.

AL DÍA | HOMENAJE A LA PRIMERA GUARDIA CIVIL DE LA GRANJA

La prevención de la seguridad ciudadana es el objetivo de la asociación Tricornios sin Fronteras, creada hace unos años por miembros de la Guardia Civil, para la defensa de los derechos y libertades de los ciudadanos, que ayer entregó su segundo premio a la institución del Defensor del Pueblo. El acto se desarrolló en el Ayuntamiento del Real Sitio de San Ildefonso, que con motivo de la celebración del 25 aniversario de la incorporación de la mujer al cuerpo de la Guardia Civil, homenajeó a la primera mujer guardia civil del Real Sitio, Rosa Olleros. La asociación Tricornios sin Fronteras está dirigida a los sectores de población más vulnerables de la sociedad, como son las mujeres, los menores, y los inmigrantes que llegan al país.

n una orilla del pantano de Burgomillodo, en una imagen del pasado verano. / KAMARERO

Las **Hoces del Riaza** han visto volar a 207 pollos este año

Fernández y Fernández Arroyo alerta por la concentración de las parejas en unas pocas peñas, lo que podría presagiar el declive de la colonia

G.H. / SEGOVIA

En las Hoces del río Riaza —tradicionalmente la segunda mayor colonia de España de buitre leonado, por detrás de las Hoces del río Duratón— este año han volado un total de 207 pollos, de acuerdo al censo realizado por Fidel José Fernández y Fernández Arroyo. A pesar de esta cifra, a priori alta, este naturalista se mostraba ayer contrariado por el número de pollos que han muerto, un total de 44. A su juicio, ese hecho se debe a tres motivos diferentes: el hambre, las abundantes lluvias de 2013 y las molestias ocasionadas por los visitantes a los nidos. "En los 39 años que llevo haciendo censos, éste ha sido el año en el que ha habido mayor fracaso en pollos", insistió Fernández y Fernández Arroyo.

En otro orden, este ornitólogo ha apreciado, por segundo año consecutivo, que más de la mitad de los nidos con éxito se concentran "en cuatro o cinco peñas", mientras que otros lugares del parque natural están libres de buitre leonado, un comportamiento distinto al que hasta 2012 se había detectado. "Es posible —auguró Fernández y Fernández Arroyo— que la situación de los buitres leonados sea peor de lo que parece; sospecho que la recuperación de la población en las Hoces del Riaza sea únicamente aparente, pues se esté produciendo a costa de colonias más pequeñas de su entorno".

Fernández y Fernández Arroyo dijo creer en la teoría de un experto, Miguel Briones, que defiende que los buitres leonados se están agrupando en los lugares más cercanos a las fuentes de alimentación. No obstante, el naturalista espera que la situación mejore a corto plazo, como consecuencia de la entrada en vigor del reciente Decreto 17/2013, de 16 de mayo, publicado en el Boletín Oficial de Castilla y León del pasado 29 de mayo, que abre la puerta a que los ganaderos vuelvan a poder dejar en el campo animales muertos, "como lo habían hecho toda la vida".

Un alimoche segoviano, posado sobre una roca. / MIGUEL PASCUAL

LA CIFRA

9

Número de pollos de alimoche que han salido adelante este año en las Hoces del río Riaza. La cifra dista del año récord de 1988, en que volaron 19 pollos. En los 90 se produjo un brusco declive de la población de esta especie, que parece remontar el vuelo en los últimos años.

ALIMOCHE Y OTRAS RAPACES

Con respecto al alimoche, en el área de estudio habitual de Fernández y Fernández Arroyo, éste ha censado, en 2013, un total de 11-12 parejas. En total, han salido adelante 9 pollos. "Esas cifras siguen estando muy por debajo de los años récord; en 1991 y en 1993 llegué a censar 19 parejas de alimoche; y en 1988 volaron 19 pollos".

Aunque Fernández y Fernández Arroyo se centra en el estudio de los buitres, no por ello olvida censar al menos otras diez especies de rapaces nidificantes en las Hoces del Riaza. Este año ha localizado dos nidos de halcón peregrino, con tres y dos pollos, respectivamente; dos nidos con éxito de búho real, que suman tres pollos; un nido en roca de cernícalo vulgar, del que salieron adelante cinco pollos; ningún nido con éxito de águila real —y dos, cada uno con un pollo, en ocho zonas cercanas prospectadas—; al menos cinco nidos con éxito de milano negro; al menos cuatro nidos ocupados de águila calzada ("una cifra bastante inferior a la de años precedentes"); un nido de azor y un nido de alcotán. De la presencia de aguilucho cenizo y aguilucho lagunero hay "indicios" en la comarca, pero sin confirmación.

Otras 402 parejas en la cuenca del Duratón

G.H. / SEGOVIA

Como es lógico, no todos los buitres leonados que anidan en la cuenca del Duratón lo hacen dentro de los límites del parque natural. Muchos otros se establecen en cortados situados fuera de este espacio protegido, en sus cercanías. Y aunque la Junta no hace un censo oficial de estos otros buitres leonados, sí lo realiza, de forma altruista, el naturalista Alberto Tejedor.

Este año, ha censado un total de 402 parejas, una cifra menor a la de 2012, en que contabilizó 437. Por cañones, en el río San Juan ha registrado 69 parejas, en el Caslilla 16 y del 'monte viejo' de Castrillo de Sepúlveda al pueblo de Duratón, 77. Además, de San Miguel de Bernuy a la villa de Fuentidueña ha visto 95, 72 en los barrancos de Castrojimeno y Carrascal del Río, y 28 en la carretera de Valle de Tabladillo. Por último, este afamado naturalista de la localidad de Sebúlcor ha censado 9 parejas de Valle de Tabladillo a Castroserracín, 19 en Cuevas de Provanco (río Botijas) y 19 en la Hocecilla.

En su opinión, el descenso de buitres leonados puede deberse a dos motivos, la escasez de alimento y las molestias que generan los visitantes. El declive más ha acusado ha tenido lugar entre San Miguel de Bernuy y la villa de Fuentidueña, donde el año pasado anidaban 126 parejas y este año 95.

Ciudadano @delantado

tú. ▶Opina sobre la situación de los buitres en Segovia en www.eladelantado.com

TRABAJO

La Junta aprueba seis programas de formación y empleo en la provincia

Con un presupuesto de 489.000 euros, acogerán a 60 alumnos-trabajadores

La Federación de la Mujer Rural, en Hontalbilla, —en la imagen superior— acogerá uno de los programas de la Junta. / E.A.

EL ADELANTADO / SEGOVIA

La Junta de Castilla y León ha aprobado seis nuevos proyectos del programa dual de Formación y Empleo, lo que supone que se ha triplicado la oferta con respecto al programa anterior. Los fondos que se destinan a estos programas en Segovia se han incrementado casi un 70%, de tal modo que este año se destinan 489.736,26 euros frente a los 288.116,40 euros del pasado año. Los nuevos programas se pondrán en marcha antes del 1 de diciembre y podrán participar un total de 60 personas desempleadas inscritas en el ECYL frente a las 33 personas que participaron en el programa anterior.

Los seis nuevos proyectos puestos en marcha combinan formación teórica y práctica con un contrato real de trabajo.

En Campo de San Pedro se celebrará el programa de 'Un futuro en el Nordeste de Segovia', propuesto por la Fundación para el desarrollo rural Macario Asenjo Ponce. Este proyecto se dedica a la atención sociosanitaria de personas a domicilio. Tiene una inversión de 56.508,03 euros, una duración de nueve meses y una oferta de seis plazas.

En Hontalbilla tendrá lugar el programa 'Parque ambiental Femur II', propuesto por la Federación de la Mujer Rural. La especialidad del proyecto es el cultivo de plantas aromáticas y medicinales. Con una inversión de 50.229,36 euros este programa dura seis meses y oferta ocho plazas.

En Nava de la Asunción tendrá lugar el programa 'Atención Sociosanitaria', propuesto por el Ayuntamiento de la localidad. La especialidad del proyecto es la atención sociosanitaria en las instituciones y cuenta con una inversión de 37.672,02. El programa tendrá una duración de seis meses y oferta seis plazas.

En Coca tendrá lugar el programa 'Cauca II', propuesto por el Ayuntamiento de la localidad. La especialidad del proyecto se centra en los trabajos forestales y la inversión del programa asciende a 75.344,04 euros. Las plazas ofertadas son ocho y la duración será de nueve meses.

Por último, el Ayuntamiento de Segovia propone dos programas: el primero es 'La cárcel, motor de creación 2013-2014' y se centrará en la especialidad de albañilería. La subvención asciende a 100.458,72 euros y tendrá una duración de 12 meses. Este plan contará con ocho plazas para personas menores de 25 años. Por otro lado, el segundo programa es 'Asistencia social 2013-2014' y se centrará en dos especialidades: la atención sociosanitaria a personas en domicilio y atención sociosanitaria dependientes en instituciones. La subvención de este programa asciende a 169.524,09 euros y tendrá una duración de 21 meses, nueve meses la primera especialidad y 12 la segunda. Asimismo, el programa contará con 24 plazas en total que se dividen en seis plazas para la primera especialidad y en 18 plazas para la segunda.

OBJETIVO El Programa Dual de Formación y Empleo, que sustituye a las Escuelas Taller, Talleres de Empleo y Casas de Oficios, se configura como una política activa de empleo del Servicio Público de Empleo de Castilla y León, que consiste en la realización de acciones en alternancia de formación y empleo para mejorar la empleabilidad de las personas desempleadas participantes, con subvenciones cofinanciadas por el Fondo Social Europeo.

MEDIO AMBIENTE

Ecologistas en Acción reitera sus críticas al "despilfarro" en el alumbrado de 'Segovia 21'

EL ADELANTADO / SEGOVIA

'Ecologistas en Acción' ha reiterado sus críticas por el "despilfarro" en el alumbrado público de 'Segovia 21'. La organización ecologista recuerda que hace seis meses se dirigió a la Diputación de Segovia y al Ayuntamiento de Palazuelos de Eresma para pedir "una drástica disminución de la iluminación nocturna" en el recinto de 'Segovia 21', ya que estaba siendo iluminado por unas 150 farolas, a pesar de que el tránsito nocturno por sus viales era prácticamente inexistente.

En la misiva se indicaba que "muchos de los viales no conducen a ninguna parte, ya que se crearon basándose en unas previsiones de desarrollo urbanístico que no se han cumplido", estimando a continuación que "con apenas una quinta parte de las farolas ahora en funcionamiento se puede mantener la seguridad en el complejo". "La reducción de la iluminación —continuaba diciendo 'Ecologistas en Acción'— permitiría sustanciales ahorros que pueden servir para dar algún servicio útil a los ciudadanos".

Seis meses después de aquella misiva, y sin que ni la Diputación ni el Ayuntamiento de Palazuelos hayan remitido contestación a 'Ecologistas en Acción' explicando por qué han desestimado su solicitud, el colectivo sostiene que "el no dar respuesta socava de forma grave la democracia local", añadiendo que "los poderes públicos deben rendir cuentas antes los ciudadanos y explicar sus decisiones". Finalmente, 'Ecologistas en Acción' se pregunta si pasarán otros seis meses hasta que llegue una respuesta de las administraciones.

Campo de golf en el complejo de 'Segovia 21'. / KAMARERO

POLÍTICA

López, en el centro, junto a los compañeros del Consejo Territorial, durante la reunión celebrada ayer en la sede socialista./ M.G.

López pide a Herrera que paralice el copago sanitario en Castilla y León

El secretario de organización del PSOE asegura que el presidente del Gobierno debe demostrar "con hechos y no con declaraciones" que está en contra de esta medida

• El portavoz socialista en las Cortes de Castilla y León presidió la reunión del Consejo Territorial Provincial del PSOE , que debatió algunos de los asuntos más significativos que afectan a Segovia.

EL ADELANTADO / SEGOVIA

El secretario de Organización del PSOE y portavoz en las Cortes de Castilla y León, Óscar López, reclamó al presidente de la Junta que "pase de las declaraciones a los hechos" y paralice el copago de medicamentos hospitalarios en la Comunidad.

"El señor Herrera dice que no con la boca pequeña pero lo sigue aplicando en Castilla y León", subrayó el número tres en declaraciones en Segovia, minutos antes de participar en el Consejo Territorial Provincial de su partido, que tuvo lugar en la sede del PSOE.

López consideró que durante esta semana "se perdió una excelente oportunidad" en las Cortes, "donde se votó una iniciativa socialista para paralizar ese copago en Castilla y León y el Partido Popular dijo que no". "Lo lamento, lo lamento de verdad, y le pediría al señor Herrera que haga algo más que declaraciones, que paralice ese copago en Castilla y León, que es indigno, no es propio de un país del siglo XXI que digamos ahora a enfermos crónicos, enfermos que no pueden prescindir de esos medicamentos, que tienen que pagar por ellos", prosiguió López.

"Está muy bien que se hagan declaraciones contra lo que hace el Gobierno de España como hace el señor Herrera, pero hay que hacer cosas, tiene que tener resultados, y exijo a Herrera que si está en contra del copago que lo paralice, no se trata de declaraciones, sino de hechos", reiteró el procurador socialista por Segovia.

López también reclamó a Herrera que defienda el modelo territorial que pactaron PP y PSOE en Castilla y León frente a la reforma de la Administración local que plantea a nivel nacional el Gobierno, ya que en su opinión no son compatibles. "Dice la Junta, y el señor Herrera, que no está de acuerdo con la reforma y manda una serie de enmiendas a Madrid, pero las enmiendas que plantea el PP de Castilla y León no son más que de plazos, de retrasar las cuestiones un año más. Dicho de otra forma, pasar las elecciones municipales porque saben que es nefasta para los ayuntamientos de esta Comunidad", criticó el número 3 del PSOE.

Respecto a la denunciada incompatibilidad de modelos, destacó que la Ley de Ordenación del Territorio de Castilla y León "se basa en defender pequeños ayuntamientos, juntas vecinales, entidades locales menores, los ayuntamientos de la Comunidad y sobre todo los servicios que prestan en la Comunidad", al contrario de lo que considera que supone la Ley de racionalización y sostenibilidad de la Administración Local "que va a suprimir o privatizar servicios". Por ello, "la Junta tiene la obligación de defender la Ley de Ordenación del Territorio que hemos pactado aquí, que es un modelo propio de esta Comunidad".

DECLARACIONES

ÓSCAR LÓPEZ
SECRETARIO DE ORGANIZACIÓN DEL PSOE

«Las enmiendas del PP a la reforma de la Administración Local pretenden retrasar la cuestión para después de las municipales»

«El señor Herrera dice no al copago sanitario con la boca pequeña, pero lo sigue aplicando en Castilla y León»

"El PP de Segovia debe dar explicaciones sobre Jesús Merino"

López también habló de Jesús Merino y el informe de la Agencia Tributaria que apunta que el exdiputado del PP por Segovia habría cobrado 805.300 euros entre 2002 y 2008 procedentes de actividades que sus empresas habrían mantenido con sociedades vinculadas al caso Gürtel. "Durante muchos años me tuve que enfrentar aquí como rival a Jesús Merino, y recuerdo muchos debates sobre la corrupción y lo que me decía el señor Merino", señaló el dirigente socialista, quien pidió explicaciones públicas al PP provincial y regional. "Ahora me pregunto dónde está el PP de Segovia, el señor Merino y el PP de Castilla y León, porque el señor Merino es la principal conexión del caso Gürtel con Castilla y León. No sé dónde están los responsables del PP que hicieron una rueda de prensa con el señor Merino para defender su inocencia después de tener que dejar el acta de diputado", aseguró el procurador socialista.

Ciudadano @delantado

tú. ▶Opina sobre las declaraciones de Óscar López en www.eladelantado.com

SAN FRUTOS 2013 | EN EL BARRIO

La Asociación Cultural 'Andrés Laguna' celebra hoy el IV Día del Folclore

EL ADELANTADO / SEGOVIA

Los actos organizados por el Ayuntamiento de Segovia con motivo de las fiestas de San Frutos llegan hoy a su fin con la celebración del IV Día del Folclore, organizado por la Asociación Cultural Folcórica "Andrés Laguna". La jornada comenzará a las 12 del mediodía con un pasacalles que comenzará en la Iglesia de San Millán y concluirá en la Plaza Mayor, con la actuación de los distintos grupos participantes. A las 13,00 horas, en la Plaza Mayor actuarán los distintos grupos y se ofrecerá una degustación de productos de la tierra, amenizada con dulzaina y tamboril.xto segundo parrafo

Dibujo y creatividad para los más pequeños.

Las fiestas de San Frutos también dejan un espacio para los más pequeños, y ayer sobre el escenario de la carpa del parque de El Peñascal, los niños pusieron a prueba sus dotes artísticas en un concurso de pintura organizado por la peña "La Tentación". Sobre grandes lienzos de papel, los participantes dejaron plasmados sus particulares recuerdos y visiones del barrio, en una mañana plena de colorido y creatividad y con ayuda de las propias peñistas. / FOTO: M.G.

Chaparrón de **rocanrol**

Enrique Villarreal 'El Drogas' puso la guinda al "Sanfrutrock 2013", donde brillaron los grupos segovianos

M.G. / SEGOVIA

Mientras otros barrios centran sus apuestas festivas en primar otro tipo de eventos culturales, San Frutos lucha año tras año por distinguirse como el "barrio del rocanrol", y en sus fiestas acostumbra a dejar un lugar de privilegio en el programa a grupos emblemáticos del panorama nacional mezclándolos con las cada vez más atractivas y emergentes propuestas surgidas desde Segovia. El "Sanfrutrock 2013" colmó todas las expectativas y ni siquiera la lluvia, que no dejo de caer de forma intermitente durante las casi siete horas que duró el macroconcierto, consiguió deslucir esta actividad.

La "estrella" del programa fue Enrique Villarreal 'El Drogas', carismático líder de "Barricada" -leyenda del rock más duro y radical- y que ahora continúa su carrera en solitario con las mismas premisas artísticas e ideológicas con las que consiguió el éxito.

> El histrionismo y la peculiar voz del ex-Barricada lograron **conectar con el público**

Villarreal es un músico pegado a la tierra, de los que practica el rock sin concesiones, consciente de que hay muchos mensajes que difundir y que la música los hace llegar al público sin intermediarios. Sobre el escenario, su histrionismo y su peculiar voz conectan directamente con el público que no sólo coreó ayer los viejos éxitos del desaparecido grupo navarro, sino que también cantaron sus nuevas canciones en una perfecta sintonía que "El drogas" supo agradecer.

Antes de su intervención, cinco grupos segovianos -Excómunion, El Canto del Bobo, Ácido, Sinverguenza y Residual- mostraron que Segovia anda sobrada de talento y espíritu rockero, y cada grupo desde sus distintos estilos, justificaron la necesidad de una convocatoria cada vez más necesaria en el panorama musical segoviano.

'El drogas', en un momento de su concierto en la carpa del parque de El Peñascal. / M.G.

Arroz con bogavante, paella mixta, paella de verduras o rissoto 14€
MENÚS PARA LOS FINES DE SEMANA DESDE 12€
pulpo gallega, cangrejos salsa,ensaladilla rusa, gazpacho, arroz negro, espagueti carbonara, tomate huerto con queso cabra, puerros horno con jamon y queso, pimientos rellenos de arroz y boletus.
Segundos: entrecot brasa, mini parrillada brasa, berenjenas rellenas de ternera al horno, huevos de corral con chorizo y lomo de olla, aguja de cerdo a la brasa, pinchos morunos, pescado en salsa.
Mesón el Cachiman
HORNO DE LEÑA • ASADOS DE ENCARGO
Mata de Quintanar
(A sólo 10 kms de Segovia)
Información y reservas: 921 496 012 y 646 539 131
www.mesonelcachiman.com

Puedes hacerte socio de una las siguientes formas:
Llamando al 902 15 15 07
MEDICOS SIN FRONTERAS
Conectándote a www.msf.es/altasocio4

calendarios personalizados 2014
PÍDENOS PRESUPUESTO
imprenta ROSA
T. 921 56 01 32
CARBONERO EL MAYOR

SAN FRUTOS 2013 | EN EL BARRIO

Orgullo de moteros. Los moteros recibieron con orgullo la bendición del párroco de San Frutos frente a la iglesia, y dejaron ver la calidad de sus máquinas, algunas de ellas con un innegable valor histórico. /FOTOS: M.G.

Fiesta a dos ruedas por San Frutos

Una treintena de motocicletas de variadas marcas y modelos participaron en la "motada" que recorrió las calles del barrio

M.G. / SEGOVIA

El estruendoso y rítmico sonido de los motores de motocicletas de variadas marcas y modelos se adueñó en la mañana de ayer de las calles del barrio de San Frutos con motivo de la "Motada" especial organizada por la Asociación de Vecinos de La Albuera en colaboración con la Organización de Moteros Segovianos.

La organización de esta singular actividad obedece al deseo del movimiento vecinal del barrio de aportar "un poco de colorido a las fiestas de San Frutos" según explicó el presidente de la asociación, Mariano San Romualdo.

Las más de 30 motos participantes se concentraron a las 12 del mediodía frente a la iglesia de San Frutos, donde el párroco Jesús Riaza bendijo a motos y moteros y apeló a la "responsabilidad" de los pilotos para conducir con prudencia sus máquinas. Posteriormente, los moteros iniciaron un recorrido por las calles del barrio, en el que fueron haciendo escala por algunos de los establecimientos hosteleros del barrio que han colaborado en esta iniciativa, para concluir en la plaza Vendrell, donde los participantes fueron obsequiados con una espléndida sardinada.

Entre las motos participantes destaca por su antiguidad un extraordinariamente bien conservado modelo de Moto Guzzi de 65 centímetros cúbicos, que con 54 años en sus ruedas participó sin problemas en el evento.

Fin de fiestas en el barrio

Tras cinco intensos días de actividad festiva, el barrio de San Frutos pone fin a sus fiestas con una "traca final" en la que la música y la gastronomía vuelven a ser protagonistas. Las actividades comiezan a las 12,30 con la misa en la parroquia de San Frutos, tras la que tendrá lugar el vermut musical amenizado por la charanga "Los Flautys" por los bares colaboradores. En la carpa del parque del Peñascal, el grupo de danzas "San José Obrero" ofrecerá a las 13,30 horas una exhibición de jotas, y por la mañana concluirá con la gran paellada popular organizada por la asociación de peñas del barrio; a cargo del cocinero Julián del Barrio, que comenzará a servirse a las 15,00 horas en la carpa.

Por la tarde, será el turno de los grupos "El Campillo", "La noche de palacio" y "Canto con sentir rociero" que ofrecerán una exhibición de sevillanas en la carpa a las 18,00 horas.

PANORAMA

SUCESOS

Un policía segoviano frustra un intento de atraco en una zapatería de Santander

EL ADELANTADO /SEGOVIA

Un agente del Cuerpo Nacional de Policía natural de Segovia frustró ayer un intento de atraco en una zapatería del centro de Santander, consiguiendo reducir al presunto atracador que fue detenido tras no conseguir consumar el delito.

Según informa Europa Press, el suceso tuvo lugar a las 19,30 horas de ayer, cuando el presunto delincuente entró en la zapatería "Diamantina", situada en el centro de la capital cántabra, portando un arma de fuego que después se comprobó que era simulada.

Con el arma que portaba dio un culatazo a un hombre que se encontraba atendiendo en el establecimiento, que podría tratarse del dueño o de un empleado, y que resultó herido.

El atracador, que no logró robar nada, fue detenido allí mismo por el agente de la Policía Nacional segoviano franco de servicio; que disfrutaba de unos días de vacaciones en Santander y pasaba por allí en el momento del suceso. Posteriormente, el detenido quedó después a disposición de miembros de la Policía Local que se personaron en el lugar inmediatamente.

El suceso provocó una gran expectación entre las personas que pasaban por allí, muy numerosas tanto por el lugar donde está ubicada la zapatería como porque coincidió con la manifestación contra la privatización del Hospital Valdecilla que pasaba justo por allí en ese momento.

Al lugar también se desplazó una ambulancia para hacerse cargo del herido, cuya identidad se desconoce por el momento, al igual que la del atracador.

Con EL ADELANTADO DE SEGOVIA

SORTEAMOS (*)

HAZTE MILLONARIO

50 décimos de lotería de Navidad

envía ADELANTADO LOTERIA al 27775
o recorta el cupón de esta página

400.000€ pueden ser tuyos

y

50 décimos de lotería del Niño

envía ADELANTADO LOTERIANINO al 27775
o recorta el cupón de esta página

(*) 25 décimos por sorteo de cupón y
25 décimos por sorteo de SMS para cada uno de los sorteos de la Lotería Nacional (Navidad y Niño)

DE VENTA EN:
ADMINISTRACIÓN Nº 7
C/ Gob. Fer. Jiménez nº 5 (Segovia)

ENTIDAD COLABORADORA
cajaviva cajarural

NUESTROS PRODUCTOS

- TERNERA BLANCA
- TERNERA ROSA
- BUEY
- LECHALES y COCHINILLOS SEGOVIANOS

C/El Roble, 19. Telf. 921 42 54 15
SERVICIO A DOMICILIO

Boutique de Carne
Herranz de Prados

TODO EN PAVO PARA DIETAS
¡¡CUÍDATE!!

LACÓN DE PAVO
FUET DE PAVO
SALCHICHÓN DE PAVO
CHORIZO DE PAVO
CHOPE DE PAVO
JAMÓN DE PAVO
PAVO ADOBADO
PAVO A LAS FINAS HIERBAS
FILETES DE PAVO
REDONDO DE PAVO
ALETA DE PAVO RELLENA
PAVO TRUFADO

Rellene el cupón y envíelo por correo con la REF. LOTERÍA o entréguelo en las oficinas de EL ADELANTADO DE SEGOVIA, C/ Morillo Nº7, 40001 Segovia hasta el día 12/12/2013 en horario de lunes a viernes de 9 a 14 h y de 17 a 19h.

El Adelantado de Segovia publicará el nombre de los agraciados desde el 15 de diciembre de 2013.
No podrá corresponder a un mismo participante más de un décimo de lotería. El agraciado deberá recoger el documento que le acredita como titular de ese décimo en las oficinas de El Adelantado en C/ Morillo 7, los días 16 al 20 de diciembre de 2013 en horario de 9 a 14 horas y de 17 a 19 horas, previa presentación del DNI o por mediante terceras personas con una autorización firmada reflejando el DNI de quien recoge.
En caso de no recogida de este documento en los plazos y horarios estipulado se entenderá que se renuncia expresamente al premio y pierde sus derechos sobre el mismo. El décimo estará depositado en Caja Rural de Segovia y en caso de premio se cobrará exclusivamente a través de una cuenta de esta entidad. No está permitida la participación en esta promoción a los empleados de El Adelantado de Segovia S.L. o con relación laboral con alguna de sus sociedades, ni de sus familiares de primer grado.

Nombre .....
Dirección .....
Teléfono ..... D.N.I.....

En cumplimiento con lo dispuesto en la Ley Orgánica 15/1999, de 13 de diciembre, de Protección de Datos de Carácter Personal, se le informa de que los datos personales facilitados por usted en el presente "cupón de participación de sorteo" serán susceptibles de tratamiento, estrictamente confidencial, con la finalidad de incluirle en el sorteo, así como de ser incorporados a un fichero cuyo responsable es EL ADELANTADO DE SEGOVIA S.L. (con domicilio en C/ del Morillo nº7, 40001 Segovia).
El remitente autoriza, expresamente, el tratamiento y, en su caso, cesión de los mismos, con la finalidad anteriormente reseñada, a cualquiera de las siguientes sociedades: Grupo de Comunicación Promecal, S.L., que con EL ADELANTADO DE SEGOVIA forman un grupos de sociedades en los términos previstos en la legislación vigente.
☐ Adicionalmente, le informamos de que, salvo que manifieste su oposición marcando la casilla adjunta, otorga su consentimiento a que sus datos sean utilizados en la finalidad de proporcionarle aquella información publicitaria o comercial que consideremos de su interés.
Por último, se le informa de que tiene el derecho de ejercer por escrito, mediante carta dirigida a la dirección anteriormente indicada, los derechos de acceso, rectificación, cancelación y oposición de sus datos personales

COLABORADORES

Grupo Sepulvedana
Boutique de Carne Herranz de Prados
PESCADERÍAS ROBLEDO CONGELADOS
CESYPLAS Ventanas de P.V.C.
LA PÉNTOLA
Alcuadrado TALLER MECÁNICO
HNOS. GORDO, S.L. INSTALACIONES Y ASISTENCIA TÉCNICA Servicio Técnico · Electrodomésticos
REDE SEGOVIA
Prádena Salud
PADEL Blue
LA CODORNIZ
OPTICA damián Audio Center Plus
LA VIOLETA bar-restaurante | discoteca | terraza-mirador
Javier Palomares Agente Exclusivo PlusUltra Seguros
JFG JUAN DE FRUTOS GARCÍA, S.L. CEGA ENERGÍAS, S.L. PRODUCCIÓN DE ENERGÍA ELÉCTRICA

▶ DIPUTACIÓN

El PSOE no logra apoyo del PP sobre la elección de centro sanitario fuera de Segovia

Los socialistas reclaman que cuando un enfermo deba trasladarse a otra provincia pueda hacerlo a hospitales de la comunidad de Madrid

El grupo socialista de la Diputación, antes del pleno del jueves. / KAMARERO

GUILLERMO HERRERO / SEGOVIA

El PSOE no logró el apoyo del PP a una moción en la que solicitaba que la Diputación de Segovia pidiera a la Consejería de Sanidad de la Junta que adoptara medidas para garantizar la libertad de elección de centro sanitario de los pacientes segovianos que se ven obligados a realizar desplazamientos a hospitales de fuera de la provincia.

El portavoz de los socialistas en la Diputación, José Luis Aceves, puso como ejemplo a los enfermos de oncología, que ante la ausencia de una unidad de radiología en el Hospital General deben trasladarse fuera de Segovia, lo que conlleva "un gran sufrimiento, dado el mal estado físico y anímico en que se encuentran". Aceves insistió en que "son muchos los segovianos que tienen que trasladarse a hospitales de Valladolid, Burgos, León o Salamanca, cuando el centro de referencia más accesible y con menos coste asociado es el de otra ciudad más cercana, que por lo general suele ser Madrid". En el debate de la moción, Aceves recalcó que en Segovia "miramos más hacia Madrid" y que la elección de centro sanitario en el caso de pacientes que deban desplazarse fuera de la provincia "es una demanda social", recordando además que en el programa electoral del PP de 2011 figuraba ese compromiso.

En contestación a Aceves, el portavoz del PP, José Antonio Sanz Martín, indicó que la propuesta socialista "es difícil de llevar a cabo", ya que "el mapa autonómico es el que es" y resulta "complicado" encontrar encaje legal para la iniciativa del PSOE. A pesar de que Sanz Martín dijo "compartir la filosofía" de los socialistas segovianos en este asunto, anunció que su grupo votaría en contra de la moción, tal y como hizo a continuación.

EL PSOE INSISTE Independientemente de lo acontecido en el pleno de la Diputación del jueves, el comité provincial del PSOE también se ha posicionado sobre la libre elección de centro sanitario para quienes deben desplazarse a hospitales de fuera de la provincia. Así, la secretaria provincial de Bienestar Social, Ana Sanjosé, ha afirmado que "no tiene lógica obligar a enfermos y familias a acudir a hospitales de puntos más lejanos y sin buenas comunicaciones, como Burgos, León o Salamanca, en vez de poder desplazarse a centros de provincias con mejor accesibilidad, como Madrid, lo que ahorra tiempo, evita molestias y costes adicionales".

Sanjosé reclamó al SACYL que flexibilice su política de desplazamientos y tome sus decisiones en función de las necesidades del paciente, "no de los intereses de la organización sanitaria". "Para la asignación de centros sanitarios fuera de la provincia de Segovia, los criterios del SACYL son administrativos, anteponen los intereses burocráticos a los de accesibilidad y comodidad de los enfermos", lamentó Sanjosé.

SANIDAD

Seis donantes de sangre segovianos recibieron ayer el premio 'Castilla y León por la vida

EL ADELANTADO / SEGOVIA

La Federación de Donantes de Sangre de Castilla y León entregó ayer sus premios "Castilla y León por la Vida" a los donantes de sangre de la región que se han distinguido por su colaboración generosa y continuada con esta entidad.

Entre los48 galardonados de todas las provincias figuran seis donantes pertenecientes a la Hermandad de Donantes de Segovia, que se desplazaron ayer al colegio "Arzobispo Fonseca" de Salamanca para recoger su distnición. Los premiados fueron Roberto Sánchez Zubizarreta, Carlos Moles Herrero, Ignacio Arribas Álvaro, Gregorio Pascual Valiente, José Antonio Benito Peñas y Juan Carlos Fernández González.

El acto, presidido por el consejero de Sanidad, Antonio Maria Sáez Aguado, tiene como objetivo reconocer la anónima, altruista y solidaria labor de los que dia a dia desarrollan con su acción generosa y desinteresada la donación de sangre, contribuyendo a conseguir una sociedad mejor.

El presidente de la Federación de Donantes de Sangre de Castilla y León, Jesús Murias destacó que en Castilla y León hay más de 100.000 donantes activos y que se realizan al año alrededor de 150.000 donaciones. El presidente de la Federación confesó que donantes posibles "hay 300.000, ya que muchos solo donan una vez" y por lo tanto no "pueden ser considerados como activos". La tres provincias más activas en donaciones son Valladolid, Burgos y Salamanca, "en ese orden", resaltó Murias.

AYUNTAMIENTO

Recepción en el Ayuntamiento. Un grupo de personas pertenecientes al equipo de Atención Temprana de Segovia realizaron la pasada semana una visita al Ayuntamiento, en el marco de las actividades culturales que están celebrando con motivo de su vigésimo quinto aniversario. La recepción de los integrantes del equipo, dependiente de la Consejería de Educación de la Junta de Castilla y León, tuvo lugar en la Sala Blanca de la Casa Consistorial y la anfitriona fue en este caso la concejala de Participación Ciudadana, Blanca Valverde. / EL ADELANTADO

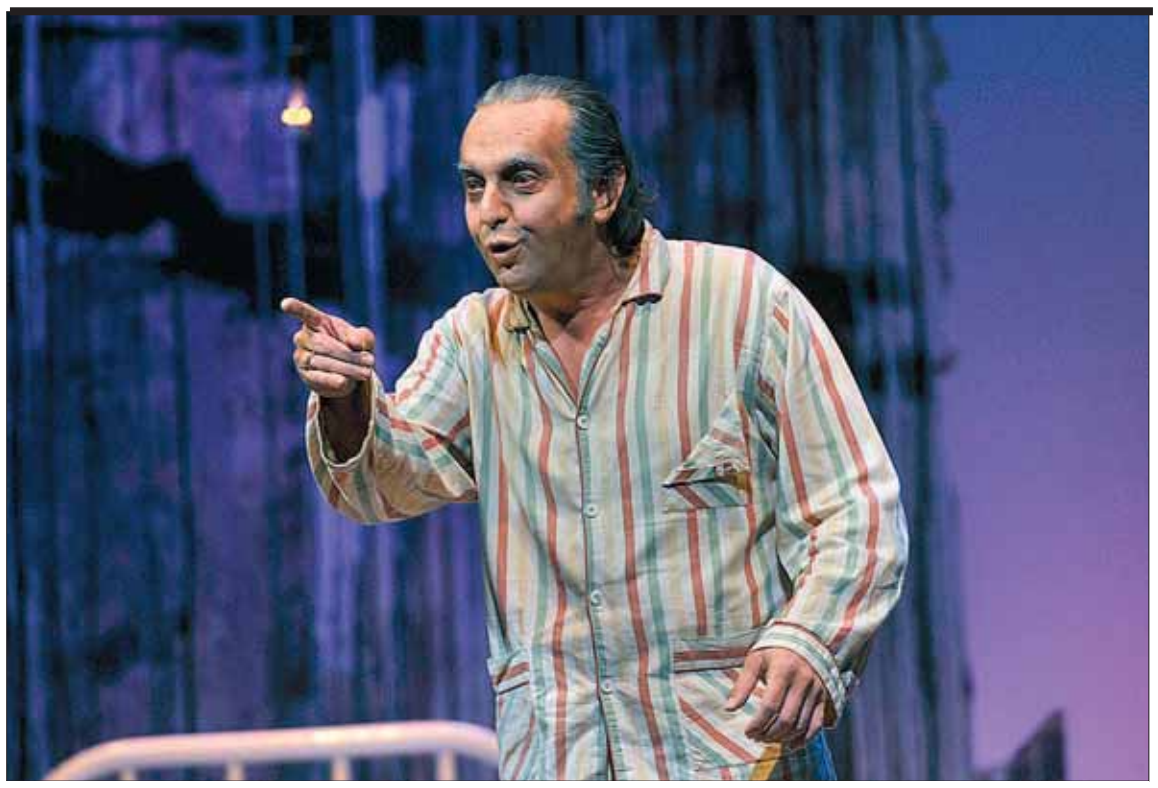

'La Sombra del Tenorio, en el Juan Bravo'. La compañía Morfeo Teatro puso ayer en escena en el Teatro Juan Bravo "La Sombra del Tenorio", es una de las obras más conocidas y celebradas de José Luis Alonso de Santos, una pieza teatral, ya un hito en los escenarios españoles, que va a cumplir el veinte aniversario de su exitosa temporada en el Teatro María Guerrero de Madrid. / FOTO: KAMARERO

SOCIEDAD

La Tuna de Magisterio consigue tres premios en el XXVIII Certamen Nacional

EL ADELANTADO / SEGOVIA

La Tuna de Magisterio de Segovia participó en el vigésimo séptimo Certamen Nacional de Tunas de Magisterio celebrado en Castellón, cosechando un gran éxito con tres galardones a su trabajo. Los segovianos consiguieron los premios al mejor pandereta, mejor bandera y alcanzaron el premio a la segunda mejor tuna. En el resto de clasificaciones del certamen, quedaron segundos en especialidades como mejor solista, mejor púa y mejor tema instrumental.

La tuna segoviana compitió con sus homólogas de Burgos, Cáceres, Málaga, Murcia, Santander, y Sevilla, siendo la ganadora del certamen la tuna de málaga, que se llevó el resto de premios.,

Los segovianos participarán la próxima semana en el V Festival Nacinal de Tunas de Las Palmas.

Los tunos segovianos, en una de sus rondas en Castellón. / EL ADELANTADO

El Palacio Episcopal

Venga, conozca y disfrute del lugar más acogedor, elegante y confortable para su **BODA**, en el centro de la ciudad.

ÚNICO por SITUACIÓN, VARIEDAD DE ESPACIOS y por NOVEDAD y SERVICIOS

TODO, en un MARCO INCOMPARABLE

Plaza de San Esteban, 13. SEGOVIA • Telfs. 921 46 30 01 - 921 46 17 00 • www.palacioepiscopaldesegovia.com info@palacioepiscopaldesegovia.com

tierra de sabor
vacas de Castilla y León
Una pareja ideal:
leche de calidad y...
¡Cuéntanos cuál es la tuya!
responde en facebook.com/tierradesabor
y gana un formidable lote de productos de desayuno
www.tierradesabor.es

RELIGIÓN y SOCIEDAD

ÁNGEL GALINDO GARCÍA (*)

Recordar a los Santos y Difuntos

Se acerca la fiesta de todos los Santos. Junto a ella se celebra también el día de los difuntos. Por razones laborales y productivas la sociedad ha unido ambas celebraciones. Estas tienen aspectos comunes y dimensiones diferenciadoras, en todo caso, dimensiones positivas.

Recordar (del latín re-cor-dare) significa 'volver a dar/poner el corazón' en aquellos que traemos a la memoria. La facultad humana de la 'memoria' hace funcionar otras dos potencias: la voluntad (afectos y amores) y la inteligencia (razones y conocimientos) para que todo nuestro ser haga presente en este día a los santos y a los difuntos.

Los santos son aquellos que, además de haber obrado bien o de ser como suele decirse 'personas buenas', se sienten y son hijos de Dios. Los santos son aquellos que libremente han querido acercarse a Dios, suma Santidad. Pero no todos los difuntos han querido hacer y ser esto. Lo mismo que no todos los que han muerto de forma violenta son mártires. Son mártires aquellos que han querido ser testigos (mártir significa testigo) de la fe y de Aquel en quien creen (a una persona que no ha creído no se le puede hacer mártir/testigo de la fe).

Pero, aunque muchos difuntos no hayan querido o pretendido ser santos, no por eso no se les debe recordar. Podemos y debemos poner el corazón, es decir recordar, a todos, sean santos o no. Además muchos de esos difuntos han sido personas buenas, es decir, han actuado bien y han sido moralmente ejemplares.

El lector sabe que no es lo mismo ser moralmente bueno que ser santo. Hay muchas personas que son buenos, obran bien, pero no creen. La bondad, por tanto, pertenece al mundo del comportamiento humano común a todos; la santidad, sin embargo, pertenece al mundo de lo religioso, común solamente a los creyentes que desean acercarse a la santidad de Dios.

Otra cuestión añadida es la de la salvación: los creyentes sabemos que Dios puede salvar a aquellas personas que, aunque no le hayan conocido o no hayan creído en Él por diversos motivos, sin embargo han actuado bien, es decir, han amado. Nosotros creemos que la misericordia de Dios es infinita y sabemos que cada persona es un misterio cuyo interior solamente es conocido por Dios. Por ello, Dios les puede acoger en su Reino de felicidad.

¿Es importante y bueno, por tanto, acudir a los cementerios y a misa el día de todos los santos y de los difuntos y rezar por ellos? La respuesta es positiva por muchas razones

¿Es importante y bueno, por tanto, acudir a los cementerios y a misa el día de todos los santos y de los difuntos y rezar por ellos? La respuesta es positiva por muchas razones. Por una parte, no se puede vivir en el vacío: todas las personas necesitados puntos de referencia, tanto en el pasado como en el presente. El pasado de nuestros abuelos no solo marca nuestra identidad, reflejada en nuestro apellido, sino además puede ser la mejor extensión del afecto que nace de nuestro corazón a través del recuerdo.

Asimismo, toda persona tiene su corazón puesto en aquello que le pre-ocupa: la diversión, el trabajo, el dinero, la familia, la política, el ocio, al deporte… Lo importante está en acertar al poner nuestro corazón en aquello que nos haga mas libres. Salvo que estemos obsesionados por el dolor, el recuerdo de nuestros padres ya difuntos nos hace libres y nos ayuda a relativizar y a amar el presente y el futuro, es decir, a amar la vida.

Sin embargo, recordar continuamente o poner el corazón en el dinero, en los ídolos, nos hace dependientes de esas fuerzas, es decir, nos hace esclavos. Como consecuencia nos empuja a tener miedo al futuro y al presente. Poner el corazón en los ídolos es abrir el camino a la lucha, el enfrentamiento y el querer ser más que el otro.

Recordar a los difuntos y a los santos en las fiestas próximas es una ocasión para sentirnos unidos a nuestros familiares que se nos acercan y a todos aquellos que tienen la misma experiencia.

Recordar a los difuntos es caer en la cuenta de que 'desnudos vinimos al mundo y desnudos volveremos' al otro lado del puente de la vida. Recordar esto nos ayudará a dar mas importancia al ejercicio de nuestra libertad y a vivir con intensidad el presente, sabiendo que todo es relativo es decir, que las cosas son importantes porque se relacionan con lo más querido.

——

(*) Catedrático.

JOSÉ MARÍA LÓPEZ LÓPEZ (*)

Un Dios desconcertante

El Dios que manifiesta Jesús es un Dios desconcertante. Lo expresa la parábola que él mismo narra en el evangelio de la misa de hoy, "por algunos que, teniéndose por justos, se sentían seguros de sí mismos y despreciaban a los demás". (Luc. 18,9). Por si no tiene ocasión de escucharlo en la Iglesia y tiene a bien seguir leyendo, se la trascribo. Es breve:

"Dos hombres subieron al templo a orar. Uno era un fariseo; el otro un publicano. El fariseo erguido, oraba así en su interior: "¡Oh Dios!, te doy gracias porque no soy como los demás: ladrones, injustos, adúlteros; ni como ese publicano. Ayuno dos veces por semana y pago el diezmo de todo lo que tengo". El publicano en cambio, se quedó atrás y no se atrevía ni a levantar los ojos al cielo; solo se golpeaba el pecho diciendo: ¡Oh Dios, ten compasión de este pecador". Os digo que este bajó a su casa a bien con Dios y aquel no. Porque todo el que se enaltece será humillado y el que se humilla será enaltecido" (Luc. 18, 10-14).

La oración del fariseo es impecable, es un hombre que cumple con la Ley. Su conciencia no le acusa de nada. No se atribuye a sí mismo mérito alguno, sino que todo se lo agradece a Dios. Pero no le dice nada de sus obras de caridad y de su compasión hacia los últimos. Le basta su vida religiosa. El otro, el publicano, está donde está, al final del templo, se siente lejos de Dios y de los hombres religiosos que allí estaban, reconoce su pecado, sólo lo reconoce. La sensación que despierta no es la de aquel que lo ha vencido, sino la de aquel que no puede salir de él.

Por una parte Jesús presenta, lo repite de forma insistente el evangelio de Lucas, "la misericordia entrañable de Dios". Invita a la liberación a aquellos que se sienten encorvados por sus pecados y debilidades. Y nos invita a orar, a colocarnos en su presencia desde la humildad, desde la pequeñez, presentarnos delante del Padre con una tarjeta: "soy un desastre, pero te necesito"... nunca creernos que hemos llegado… siempre estamos empezando.

Por otra parte nos invita a una mirada distinta en nuestra Iglesia, mirar a los últimos, acercarnos a los alejados, estar pendientes del mundo del que nos hemos distanciado por miedo, por comodidad, por no entenderlo o porque nos sentimos vulnerables a sus críticas… estar presente y valorar, no tener miedo y estar es el reto de una Iglesia misionera, de un movimiento que nace para mirar siempre lo que está al fondo de la Iglesia, lo que está en la plaza y lo que está más, mucho más allá de la plaza… en los talleres, en las minas, en los campos, en la mar…

Cuando cada semana escribo el artículo, no sé cuantos ni quienes pueden leerlo. Pienso en todos mis lectores y lo agradezco. Si además contribuyo a hacer un poco más llevadera la vida y a descubrir al Dios misericordioso que manifiesta Jesús, "miel sobre hojuelas".

En estos momentos, sin embargo, con José A. Pagola también "pienso en los que os sentís incapaces de vivir de acuerdo con las normas que establece la sociedad; los que no tenéis fuerzas para vivir el ideal moral que establece la religión; los que estáis atrapados en una vida indigna; los que no os atrevéis a mirar a los ojos a vuestra esposa y a vuestros hijos; los que salís de la cárcel para volver de nuevo a ella; los que no podéis escapar de la prostitución…No lo olvidéis nunca: Jesús ha venido para salvaros. Sabed que Dios os acoge. No merecemos el perdón Dios, pero Él es así: amor y perdón. Según Jesús, y eso es lo desconcertante, sólo salió limpio del templo aquel publicano que se golpeaba el pecho diciendo: "Oh Dios, ten compasión de este pecador".

Nuestro ser y nuestro quehacer en la Iglesia tiene sentido cuando somos capaces de mirar como Jesús, y valorar como él las personas; lo nuestro es caminar por los bordillos, como Jesús, y aprender a vivir la fe, muchas veces, sin ser entendidos y alguna vez confundidos con el publicano.

——

(*) Sacerdote.

REAL SITIO DE SAN ILDEFONSO

SOCIEDAD

Por la seguridad ciudadana

Tricornios sin Frontreras entregó ayer su segundo premio a la institución del Defensor del Pueblo, dentro del homenaje que se rindió a la primera guardia civil de La Granja

J.H. / REAL SITIO DE SAN ILDEFONSO

Prevención de la seguridad ciudadana. Este es el fin de la asociación Tricornios sin Fronteras, creada hace unos años por miembros de la Guardia Civil, para la defensa de los derechos y libertades de los ciudadanos, que ayer entregó su segundo premio a la institución del Defensor del Pueblo. El acto se desarrolló en el Ayuntamiento del Real Sitio de San Ildefonso, que con motivo de la celebración del 25 aniversario de la incorporación de la mujer al cuerpo de la Guardia Civil, homenajeó a la primera mujer guardia civil del Real Sitio, Rosa Olleros.

Acompañado del alcalde del Real Sitio, José Luis Vázquez, y la subdelegada del Gobierno, Pilar Sanz, el presidente de Tricornios sin Fronteras, Julio Arribas, explicó que la asociación se creó con el ánimo de formar en prevención de seguridad ciudadana, en temas como la violencia de género, acoso escolar y trata de seres humanos, "y dirigido de alguna manera a la mujer, al menor y a la población intercultural, como la más vulnerable de nuestra sociedad".

Este año han entregado el II Premio Tricorniso sin Fronteras a la institución del Defensor del Pueblo, "por hacer énfasis en el fortaleciemiento de aspectos como la prevención de la seguridad ciudadana y la atención de víctimas y grupos vulnerables dentro del respeto de los derechos fundamentales de las personas".

La ong también suscribió un convenio de colaboración en el Real Sitio, con la Fundación Valsaín para la promoción y defensa de los valores democráticos, cuyo presidente, Álvaro Gil Robles, agradeció durante su intervención, y con la Federación España de la Mujer Rural (Femur). Su presidenta Juana Borrego, elogió el trabajo "duro y arduo" que desempeña la Guardia Civil en el medio rural, y en particular el apoyo que presta a las mujeres que residen en zonas rurales.

Auotoridades presentes en el acto de reconocimiento, con la homenajeada en el centro. / KAMARERO

Geografía del hambre

El adjunto del Defensor del Pueblo, Francisco Fernández Marugán, que fue el encargado de recibir el premio Tricornio sin Fronteras, destacó la estrecha relación que hay entre esta institución y la Guardia Civil, no solo en el medio rural, sino también en zona de fronteras, con la llegada de inmigrantes. Los principales colectivos a los que atiende el Defensor del Pueblo son niños, mujeres e inmigrantes.

Francisco Fernández subrayó que en estos momentos hay una fuerte preocupación por lo social. "El momento económico es difícil y muchas personas se encuentran en condiciones alimentarias deficientes". En este sentido, el premiado precisó que se está registrando un fenómeno lamentable, una geografía del hambre, "y ha llegado para quedarse una temporada". "Nos llegan las personas y las movilizaciones. Esta sociedad tiene bastantes virtudes y hay bastantes ongs que se dedican a tratar de ayudar, como esta de la Guardia Civil, con la que tenemos un contacto habitual. El Defensor del Pueblo es un excelente observatorio de una realidad social que no puede ser más dura que el momento actual", concluyó.

"Estoy feliz y emocionada de regresar a La Granja"

J.H. / REAL SITIO DE SAN ILDEFONSO

Rosa Olleros Fernández recibió ayer un emotivo homenaje en su primer destino como guardia civil, el Real Sitio de San Ildefonso. El Ayuntamiento ha querido agradecer la labor que durante tres años desempeñó esta mujer por la seguridad en La Granja, entregándole el alcalde, José Luis Vázquez, un obsequio de vidrio realizado por el taller de personas con discapacidad del municipio. Rosa Olleros agradeció la presencia de las autoridades en su homenaje, de sus compañeros y de su familia. "Estoy feliz y emocionada, después de los 22 años que hace que vine aquí, y de haber regresado otra vez a mi primer destino", explicó.

En cuanto a la evolución de la presencia de la mujer en el cuerpo de la Guardia Civil en estos 25 años, la homenajeada aseguró que todos los principios son difíciles, "y a lo largo de estos años la mujer ha avanzado mucho en el cuerpo, y ahora mismo podemos decir que estamos satisfechas, realizando nuestro trabajo, y satisfechas también con los propios compañeros que nos han hecho uno más de la institución".

Sobre su estancia en La Granja hace 22 años, Rosa Olleros guarda numerosos recuerdos. "Necesitaría una semana para contar mil anécdotas. Solo me falta que me hagan hija adoptiva de La Granja, porque sigo viniendo con frecuencia aquí, a pasar algún fin de semana, a comer, y a ver a gente conocida", manifestó. Rosa Olleros trabaja en la actualidad en la Dirección General de la Guardia Civil en Madrid, por lo que se desplaza con frecuencia a La Granja.

Rosa Olleras (izquierda), junto a su compañera Carmen, su gran apoyo. / KAMARERO

DE PABLOS
CORREDURÍA DE SEGUROS
Paseo Conde de Sepúlveda 19
40006 SEGOVIA
Tfno. 921 42 05 84 / 921 42 08 86
Fax. 921 44 24 75
correduria@segurosdepablos.es
www.segurosdepablos.es
LOS RIESGOS DE SU VIVIENDA CON LAS MEJORES GARANTÍAS, CON UNA PRIMA EXCEPCIONAL Y BONIFICACIÓN GARANTIZADA.
AHORRE EN EL SEGURO DE SU VEHÍCULO SIN RENUNCIAR A COBERTURAS, LE REALIZAMOS PRESUPUESTO EN ASEGURADORAS DE RECONOCIDO PRESTIGIO.
SOMOS ESPECIALISTAS EN SEGUROS. LE ATENDEMOS DE PERSONA A PERSONA

MOZONCILLO

SUCESOS

Un tornado en el **cementerio**

Cerca de medio centenar de tumbas del camposanto municipal sufrieron daños por la fuerte tormenta caida en la noche del viernes

M.G. / MOZONCILLO

Era como una especie de tubo de aire". Así definía un testigo presencial el extraño fenómeno meteorológico que en la noche del viernes provocó daños de consideración en cerca de medio centenar de tumbas del cementerio de la localidad, y que algunos vecinos del pueblo han definido como "un tornado".

Los hechos comenzaron a primeras horas de la noche del viernes, cuando una fuerte tormenta de agua y viento comenzó a descargar sobre la localidad, cuyo primer efecto fue el corte en el suministro de energía eléctrica que se prolongó desde las nueve hasta las once de la noche. Los vecinos no advirtieron ninguna incidencia digna de consideración hasta que en la mañana de ayer, algunas personas que acudieron al cementerio para adecentar los enterramientos de sus familiares con vistas a la próxima celebracón del Día de Todos los Santos comprobaron los devastadores efectos del temporal.

La noticia corrió de boca en boca por el pueblo, y algunos vecinos aseguraron haber visto como una especie de pequeño tornado se cería sobre el camposanto durante el temporal, sin causar daños en la estructura perimetral y centrándose en un área muy específica. La fuerza del viento derribó las pesadas cruces de mármol de los enterramientos, que cayeron sobre las lápidas causando importantes destrozos en muchas de ellas. Además, el viento quebró ramas de árboles y originó un importante desbarajuste en todo el recinto.

> El recinto permanecerá cerrado hasta el lunes para garantizar la **seguridad**

La alcaldesa de Mozoncillo, Ana Rosa Bravo, aseguró que el vendaval (huracán o tornado, según otras versiones) no causó daños en otra parte del pueblo, y en la jornada de hoy, el cementerio permanecerá cerrado para garantizar la seguridad de los visitantes, ya que hay zonas "seriamente dañadas por la que no es seguro que los vecinos puedan pasar". Mañana lunes, los técnicos municipales llevarán a cabo la limpieza del camposanto, mientras que los vecinos cuyas lápidas han sido afectadas deberán asumir el coste de las reparaciones.

"Son cosas que no podemos prever y que tampoco podemos explicar", aseguró la alcaldesa, que precisó que el Ayuntamiento "tratará de ayudar" a los vecinos afectados prestando el asesoramiento necesario a tal fin.

La fuerza del viento causó importantes daños en las lápidas de medio centenar de enterramientos. / EL ADELANTADO

LA PARRILLA DE TEJADILLA

Teléfonos reserva: 921 44 21 49 - 921 43 43 23 - 654 317 434

E-mail: laparrilla@tejadilla.e.telefonica.net

Miércoles
SOPA CASTELLANA ó COCHINILLO CON ENSALADA
POSTRE CASERO
PAN, AGUA Y VINO
9€ +IVA

Jueves
COCIDO COMPLETO
8,41€ +IVA

Viernes
ENTREMESES
ARROZ CON BOGAVANTE
POSTRE CASERO
PAN, AGUA Y VINO
9€ +IVA

Menú del Día
Martes a viernes

Primeros Platos
- Judiones
- Callos con garbanzos
- Sopa castellana
- Pasta de tomate y chorizo
- Judías verdes salteadas
- Espárragos blancos
- Ensalada del día
- Gazpacho

Segundos Platos
- Entrecot
- Carne al plato
- Pechuga a la plancha
- Filete empanado
- Merluza en salsa verde
- Gambones a la plancha
- Calamares rebozados
- Chipirones a la plancha

Postres caseros

Vino, gaseosa y agua 8,41€ + IVA

Menú Noche
Pastel de cabracho
Paté de ave
Crema de langostinos
Caldo Casero
—·—
Entrecot a la parrilla
Carne al plato
Perdiz deshuesada escabechada
Chipirones a la plancha
Bacalao con tomate
Gambones a la plancha
—·—
Sorbete mandarina
Pastel de queso
Copa de vino o cerveza o refresco y agua
14€ +IVA

Menú especial de Carta Todos los días

Primeros
- Paté de ave al oporto con pistachos y salsa Cumberland
- Croquetas caseras de jamón ibérico
- Pimientos del piquillo rellenos de merluza y gambas
- Espárragos trigueros fritos
- Revuelto de morcilla con patatas paja
- Carpaccio de buey al queso de oveja
- Plato de cuchara
- Ensalada mixta
- Ensalada de solomillo con salsa de queso

Segundos
- Solomillo a la parrilla
- Carne al plato
- Entrecot a la parrilla
- Perdiz de tiro escabechada
- Rabo de toro guisado al vino tinto con puré de patata
- Lubina a la parrilla
- Chipirones a la plancha con compota de cebolla
- Dorada a la espalda
- Lascas de bacalao con boletus y su pil-pil.

Postres
- Sorbete de mandarina al Cointreau
- Sorbete de limón al cava
- Brownie de chocolate
- Torrija caramelizada con toffe y helado de turrón
- Pastel de queso
- Natillas caseras
- Arroz con leche casero
- Flan de huevo casero

Pan, agua, vino Rioja o Ribera incluido
25€ + IVA

CERRAMOS LUNES

Abrimos viernes y sábados por la noche

Terrazas con servicio de comedor (zona de fumadores)

Menú Fin de Semana
Sábados y domingos

Primeros Platos
- Judiones
- Callos con garbanzos
- Fideua de pollo
- Pasta con salsa de merluza y gambas
- Espárragos blancos
- Salpicón de marisco
- Ensaladilla rusa
- Gazpacho
- Carpaccio de buey
- Verdura gratinada

Segundos Platos
- Carne al plato
- Entrecot
- Filete empanado
- Pechuga a la plancha
- Dorada fresca a la espalda
- Gambones a la plancha
- Chipirones a la plancha
- Bacalao con tomate.

Postres caseros

Vino, gaseosa y agua 13€ + IVA

EL ESPINAR

SOCIEDAD

Diecinueve restaurantes participan en el VIII Concurso de Tapas

El certamen culinario tendrá lugar del 1 al 3 y del 8 al 10 del próximo mes de noviembre

EL ADELANTADO / EL ESPINAR

Diecinueve establecimientos participan en el VIII Concurso de Tapas de El Espinar. Los restaurantes ofrecerán las deliciosas tapas al precio de un euro. El certamen se desarrollará del 1 al 3 y del 8 al 10 de noviembre. Todas las personas podrán, no sólo degustar estas exquisitas tapas, sino que además tendrán la oportunidad de votar la mejor del concurso, sellando el boletín que encontrarán en los establecimientos participantes. Habrá sorteos de vales de 5, 10, 20 euros en función del número de sellos y un sorteo especial de 50 euros para aquellas personas que sellen en todos los establecimientos. Cada restaurante contará con una urna para introducir el voto. El último será el 10 de noviembre.

Por primera vez se utiliza un código QR que enlaza a un mapa de Google personalizado en el que aparecen los 19 restaurantes participantes, y en el que se puede ver la ficha de cada uno con una foto y la descripción de la tapa a concurso. Con esta iniciativa se pretende facilitar la localización de los establecimientos participantes en el concurso. Ese código podrá ser leído desde los teléfonos móviles de los clientes, sobre todo facilitando la localización a quienes no conozcan bien la población.

Imagen de dos de las deliciosas tapas que se podrán degustar en los bares de El Espinar. / PEDRO L. MERINO

Las tapas de que se podrán degustaron serán: pancetita del alma asada con piperrada de setitas y reducción de soja y miel, pizzeta de butifarra con frutos secos y alioli gratinado, timbal de cordero sobre cama de patata al ajillo, queso manchego en tempura con mermelada de tomate, tres sentidos de morcilla en tempura sobre lecho de tomate, milhojas de calabacín con ragout de boletus trufado y ternera sobre crema de mango y salsa de Pedro Ximenez y miel de caña, rabo de toro relleno de foie y boletus con cremoso de patata, bollito preñao sobre arena de chips y crujiente de queso, sinfonía de setas de otoño con crema de calabazas, perla de provolone sobre cama de boletus con reducción de Pedro Ximénez, volován de mousse de setas con sorpresa interior, minisuela de presa ibérica sobre puré de manzana con crujiente de boletus y jamón ibérico, gratén de hongos, tomate y berenjena, hojaldre de queso con anchoas, tosta de brandada de bacalao con pulpo, lasaña de boletus con guacamole gratinado, bocadito de hojaldre con salsa de foie y champiñón, pastel de setas de mi tierra con corales de queso, y colmenilla rellena de boletus con puré de boniato.

El mejor ballet regresa a la localidad con "El lago de los cisnes"

El próximo viernes 1 de noviembre llega al Teatro Auditorio Menéndez Pidal

EL ADELANTADO / EL ESPINAR

Concerlírica Internacional trae el 1 de noviembre a El Espinar "El Lago de los Cisnes", con la música de Pitr Ilich Tchaikovsky, libreto de Vladimir Beghitchev y Vasili Geletzer y la coreografía de Marius Petipa y Lev Ivanov, tras el éxito cosechado en el Teatro de El Espinar en 2011 con la representación de "El Cascanueces" a cargo del Ballet Imperial Ruso. "El Lago de los Cisnes" se estrenó en el Teatro Bolshoi de Moscú en 1877, sin demasiado éxito. Sin embargo, el reestreno de 1895 en el Teatro Mariinsky de San Petersburgo logró un gran éxito gracias a una nueva concepción de Marius Petipa y Lev Ivanov. La obra, basada en una leyenda germánica, transcurre entre el amor y la magia, enlazando en sus cuadros la eterna lucha del bien y del mal. La protagonizan el príncipe Sigfrido y su enamorada Odette, una joven convertida en cisne por el hechizo del malvado Von Rothbart y Odile, el cisne negro e hija del brujo.

Cartel anunciador del ballet que llega a El Espinar. / EL ADELANTADO

"El Lago de los Cisnes" es, sin duda, el ballet más popular a lo largo de la historia y la pieza que elevó la música de ballet a la categoría de género musical. Las entradas ya están a la venta en la Oficina Municipal de Cultura y Turismo y desde una hora antes en taquilla, por 22-24 euros.

EL ESPINAR, DE CERCA

ANTONIO LÓPEZ

Encorsetados

Así quedarán muchos ayuntamientos en su labor diaria si parte del articulado del Proyecto de Ley de Reforma de la Administración Local no es enmendado en el trámite parlamentario antes de su aprobación. El texto citado me lleva a las reflexiones que paso a exponer: El control al que se pretende someter a los ayuntamientos por parte del Ministerio de Hacienda resultará asfixiante, siendo considerados como una institución "menor de edad". Quizás sea necesario poner coto legal a los desmanes que muchos de ellos han cometido, pero despojarlos del valor democrático y de un control financiero autónomo parece algo desmedido.

El criterio poblacional del municipio para establecer parámetros sobre asignación de competencias no siempre es el más acertado. Los ayuntamientos como el nuestro necesitan que se tomen referentes urbanísticos (por ejemplo, la edificación) que son los que determinan el coste de servicios como el alumbrado público, la limpieza viaria o el suministro de agua potable y la depuración de las residuales.

Se aprecia cierta obsesión por la fusión de pequeños municipios colindantes cuando lo importante es la unificación de servicios para aminorar costes; función que ya tienen atribuidas las diputaciones provinciales. Dejemos pues que la historia y la tradición continúen su camino y no provoquemos problemas territoriales y poblacionales allá donde nunca han existido.

Y sin duda, lo más preocupante y llamativo del texto, reside en no asumir que los servicios básicos de una pequeña población deben estar ligados siempre a su ayuntamiento. Nadie como el alcalde o concejal de turno se preocuparán más y mejor del óptimo funcionamiento del consultorio médico o la escuela de su pueblo. Por cierto, resulta poco entendible que el Gobierno acometa reformas de este calado sin lograr previamente el consenso del propio partido político que lo sustenta.

BREVES

BERNUY DE PORREROS

La calle de la Mata pasa a ser calle del Caz ■ El Ayuntamiento de Bernuy de Porreros aprobó en sesión ordinaria de pleno la modificación de la denominación de la calle de la Carretera de la Mata, por el nombre de Calle del Caz, un vial que discurre desde la curva hasta el puente. La nominación viene relacionada con la proximidad de la zona de riego y huerta. A.P.

OTERO DE HERREROS

Los vecinos podrán donar sangre el próximo día 30 ■ Como viene siendo habitual durante los últimos años, los vecinos de Otero de Herreros tendrán una nueva oportunidad de realizar una donación de sangre, el próximo día 30 en las instalaciones del consultorio médico local, en horario de 17 a 20,30 horas. La campaña de extracción año tras año, cuenta con un número importante de donantes. A.P.

ABADES

El pleno establece el calendario festivo para el año 2014 ■ La corporación municipal decidió en un reciente pleno por unanimidad establecer el calendario festivo para el año 2014. De esta manera, fijó las fiestas locales, no laborables, el miércoles 4 de junio, la tradicional romería del Cuatrojunio, y el lunes día 1 de septiembre, el conocido Lunes de la Función. En lo relativo a otras fiestas, el domingo día 10 de agosto, se celebrará San Lorenzo Mártir, y del día 29 de agosto al 2 de septiembre, las fiestas patronales en honor a la Virgen de los Remedios. A.P.

CABAÑAS DE POLENDOS

MEDIO AMBIENTE

Una **gatera** para proteger a los felinos

Una asociación crea en el municipio un albergue para la recogida de gatos, facilitando además su adopción

ÁLVARO PINELA / CABAÑAS DE POLENDOS

El gato doméstico es un animal de compañía cercano y a la vez callejero, siempre acompañado de una fábula animal muy especial, hoy afortunadamente convertido en fiel mascota. En la localidad de Cabañas de Polendos, encontramos un rincón muy acogedor para que este felino se sienta cómodo, cuidado y protegido. Una feliz iniciativa, planteada hace un año por la asociación sin ánimo de lucro, La Gatera -Adopt a Cat-, se encarga especialmente de la población felina que se encuentra en situación de abandono y peligro, y que precisa de ayuda para sobrevivir.

Desde La Gatera, se reconocen como un grupo pequeño de personas "que decidimos montar nuestra asociación a raíz de malas experiencias con otras asociaciones". Aquí, "iniciamos este proyecto con mucha ilusión por ayudar a los gatos, por darles un buen albergue donde estar mientras esperan ser adoptados y ayudar a tantos gatos necesitados como hay, principalmente en las calles", explican.

"En cuanto a las instalaciones que se ubican en Cabañas, hemos conseguido adaptar la primera planta de una casa que nos han cedido para acoger a los gatos", precisa una de las integrantes. Además, "disponemos de espacios para cuarentenas, alcobas adaptadas para conseguir introducciones sin problemas entre diferentes gatos, habitaciones para gatos positivos a leucemia, etc.".

> El colectivo ha conseguido adaptar la primera planta de una **casa**

VOLUNTARIOS Para desarrollar los objetivos, "Todo el trabajo que realizamos es gracias a los pocos socios y algunos voluntarios que dedican el tiempo que pueden para seguir adaptando este albergue, para acoger casos urgentes, gestionar las adopciones, ayudar con las difusiones en las redes, realizar manualidades para poder venderlas para financiarnos, etc."; matizan desde el colectivo. Y si tienen que hablar de ayudas económicas externas, las definen como muy limitadas. "No recibimos ningún tipo de ayuda oficial, por lo que nuestros recursos son escasos e intentamos aprovecharlos al máximo".

En cuanto a la procedencia de los diferentes gatos que se recuperan, "la mayoría vienen de la calle, donde sufrían malos tratos, malnutrición y desprecio, a pesar de ser gatos cariñosos".

La Gatera se pretende convertir también a medio plazo en un punto de encuentro para la posible adopción de los animales a los que da cobijo. Para cumplir con este objetivo social, a cargo de esta iniciativa privada, todas aquellas personas interesadas pueden realizar de forma voluntaria una aportación económica, que pueda ser consignada como socio, padrino, padrino infantil, o de forma altruista.

Buena acogida. Las instalaciones de la asociación La Gatera se están convirtiendo en un punto de acogida importante, donde los integrantes de la misma ponen todo el empeño para que los felinos, además de ser cuidados, puedan ser adoptados./ A. PINELA

Ruta de La Losa al Pasapán. La Mancomunidad de la Mujer Muerta organizó hace unos días la denominada III Ruta por los Caminos Públicos, en la que participaron un total de diez personas. El recorrido comenzó en La Losa, ascendió al puerto del Pasapán, para después recorrer un tramo de la Cañada Real Leonesa, con llegada hasta la presa de El Espinar, concluyendo en La Estación, con regreso a La Losa, tras dejar Las Paneras. En total la excursión se completó con veinticuatro kilómetros y excelentes temperaturas./ A. PINELA

LA LOSA

El municipio facilita a los vecinos la recogida de leñas muertas

A.P. / LA LOSA

El Ayuntamiento de La Losa ha emitido un comunicado a todos los vecinos interesados en el aprovechamiento de las leñas proponiendo para su recogida dos procesos distintos. En primer lugar, las leñas muertas en Pasapán, cuyo proceso consistirá en recoger las leñas muertas que estén en la Mujer Muerta, en el paraje de la Pedrona, para lo que las personas interesadas deben apuntarse en el Ayuntamiento y dejar la matrícula del vehículo en el que se tiene pensado acceder.

El plazo de inscripción se ha establecido hasta el próximo día 1 , fijando después los días y horas de la recogida. En segundo lugar, los vecinos se podrán beneficiar de la corta de leñas, centrada en realizar la limpieza de los caminos de La Losa, para ello las personas interesadas deberán apuntarse en las oficinas del Consistorio en horario de oficina.

PASES En otro orden de cosas, indicar que el próximo mes de diciembre finalizan las autorizaciones para cruzar gratuitamente por el Parque Real de Riofrío. La renovación se realizará en las oficinas del Ayuntamiento. Hay que recordar que para otorgar dicho pase, es indispensable estar empadronado en el municipio y pagar el impuesto del vehículo de tracción mecánica. Desde el Ayuntamiento se indica una de las excepciones, para las personas que no estén empadronadas pero tengan puesto de trabajo en La Losa.

CUÉLLAR

TURISMO

Turismo renovará la señalización de 36 monumentos de la villa

Se agruparán en torno a cinco rutas por el conjunto histórico, y contendrán información sobre cada monumento, ofreciendo la posibilidad de ampliarla con código QR

La Concejalía de Turismo renovará en noviembre la señalización de 36 monumentos de la villa por otra más informativa y los ha distribuido en seis rutas por el conjunto histórico del municipio.

Un código QR permitirá ver el interior de los monumentos en un video. / GABRIEL GÓMEZ

NURIA PASCUAL MAYO/ CUÉLLAR

La Concejalía de Turismo renovará en el mes de noviembre la señalización de 36 monumentos del municipio.

La concejala del área, Nuria Fernández, explicó que éstos se agruparán en seis rutas por el conjunto histórico del municipio: La Ciudadela, La Ciudad Medieval, Los Arrabales, El Mudéjar y Las Lizas y puertas de la muralla y Ciudadela.

Estas nuevas señales indicativas de los monumentos contarán con una descripción genérica de cada uno de ellos, con nociones de su historia e información sobre la ruta a la que pertenece. Todas las rutas se recogerán en un folleto que Turismo presentará cuando la instalación se realice.

Las señales contarán además con dos códigos QR, el primero que conducirá a un espacio en el que se ampliará la información sobre cada monumento y el segundo permitirá recorrer el interior de esos recursos, que de manera habitual no están abiertos al visitante, a través de un microvídeo de 20 segundos. Éste permitirá a los visitantes conocer los aspectos más importantes de esos recursos.

Fernández apuntó su intención de disponer de esta nueva señalización a mediados de noviembre ya que será una de las novedades que la villa presente en la próxima edición de Intur, en Valladolid, a finales de ese mes. La villa acudirá de nuevo a este certamen de la mano del Patronato Provincial de Turismo.

> Un código QR permitirá **recorrer los monumentos** a través de un microvideo de su interior

Ciudadano @delantado

tú. ▶Opina sobre la nueva señalización de los monumentos de la villa en www.eladelantado.com

El municipio elabora una bolsa de empleo para vigilantes de la ORA

N.P./ CUÉLLAR

El Ayuntamiento ha elaborado unas bases para la formación de una bolsa de empleo para la contratación temporal de vigilantes para el servicio de estacionamiento con limitación horaria en la vía pública, ORA. Las contrataciones , tras la selección previa,se realizarán por seis meses.

Las funciones a desempeñar por los vigilantes son: efectuar el control de los vehículos en la zona asignada, asegurando que cumplen las normas, efectuar el control de los expendedores de tiques de su zona, efectuar el tiempo de forma constante, atender los avisos de denuncia de los vehículos que no cumplan las normas recogidas en la Ordenanza de Circulación municipal y recoger la recaudación de las máquinas expendedoras. El plazo para presentar las instancias será de cinco días desde el siguiente a la publicación de las bases en el Boletín Oficial de la Provincia

Un vigilante, durante su ronda en la zona azul./ GABRIEL GÓMEZ

agenda

Farmacia Molinero (C/ Santa Marina hasta el 27 de octubre).

CONVOCATORIAS

TENERÍAS DE CUÉLLAR

Del 14 de septiembre al 10 de noviembre exposición "Tablada: saga de pintores de la luz de Castilla"

MONUMENTOS Y MUSEOS

Oficina de Turismo en el Castillo... 921 14 22 03

Castillo de Cuéllar. Visitas teatralizadas sábados y domingos mañana y tarde. Recomendable reserva previa.

Centro de Interpretación del Arte Mudéjar. Iglesia de San Martín: Sábados, domingos y festivos. Grupos concertar visitas. Nos ofrece un paseo por la sociedad medieval mediante la imagen y el sonido.

Muestras mudéjares: Iglesias de San Martín, San Andrés, San Esteban, El Salvador, Santa M. de la Cuesta, Ábside de Santiago, Torre de Santa Marina.

TELÉFONOS DE INTERÉS

Policía Local 921140002
.....619374863
Guardia Civil 921143420
Bomberos 921140274
Juzgado 921140004
Ayuntamiento 921140014
Oficina de Turismo 921142203
Estación de Autobuses 921141513
Centro de Salud..... 921142244
Urgencias 921140820
Cruz Roja 921140869
Correos 921140817
Polideportivo 921140910
Piscinas 921140520
Club de Golf 921142158

Agencia Funeraria Santa Teresa & La Purísima
NUEVO TANATORIO EN CUÉLLAR
· 4 Salas de Velatorio.
· Amplio Hall y Cafetería.
· Gran Aparcamiento.
· Atención y servicio permanente 24H.
Tfnos. Directos 24 H.
902 022 324
921 140 816
921 140 327

|ATALAYA DE CUÉLLAR| JUAN CARLOS LLORENTE

Alonso Gómez de Encinas

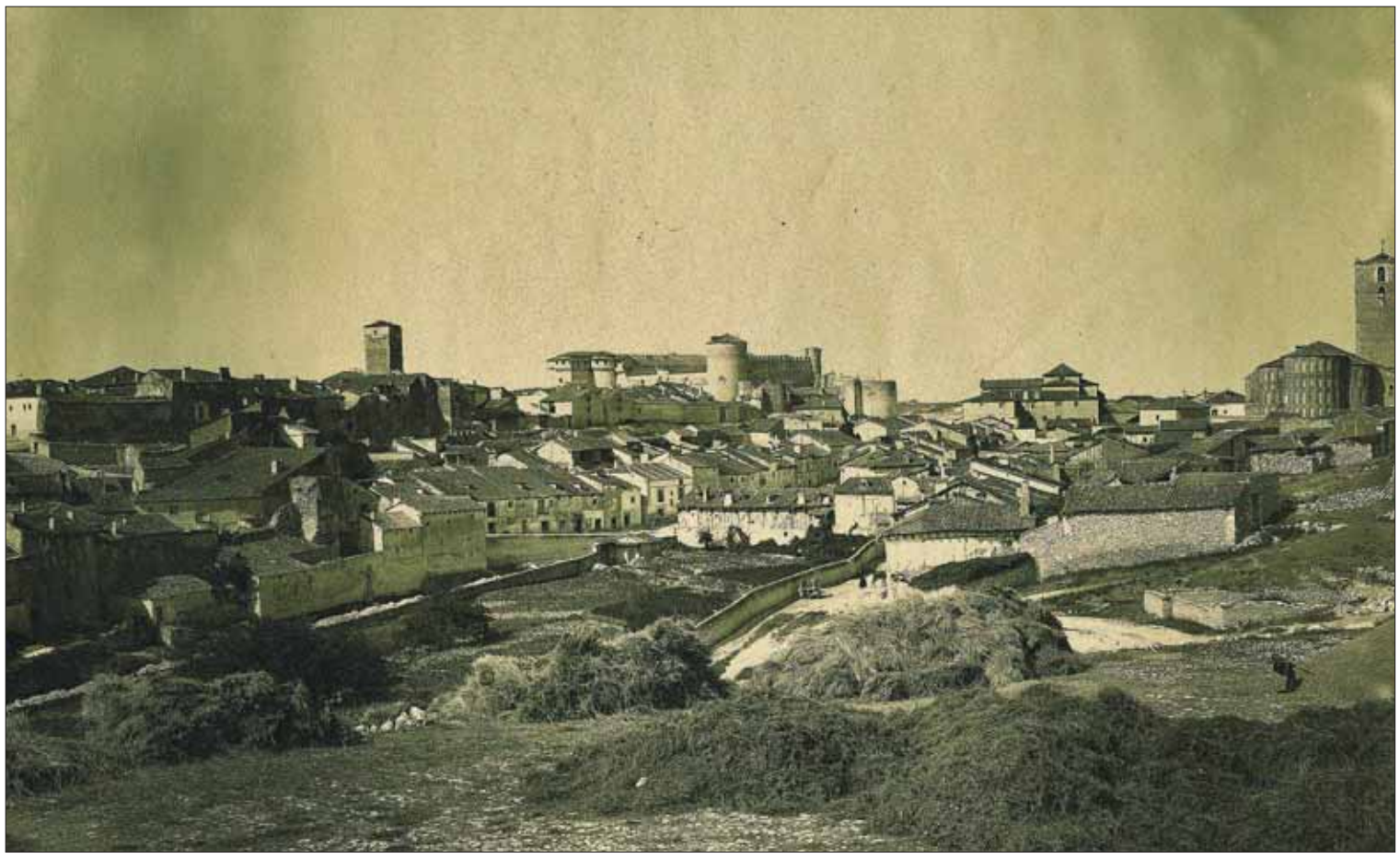

Vista de la Villa que vió nacer al Venerable Fray Alonso Gómez de Encinas. / JUAN CARLOS LLORENTE

EL PASADO DÍA TRECE, dos cuellaranos eran beatificados junto con otros más de quinientos, eran Sor Martina Vázquez y Fray Adalberto Vicente. A estos dos hay que añadir otro "Beato" nacido en Torregutiérrez llamado Cesáreo Niño Pérez, Hermano de San Juan de Dios, beatificado el año 1.992. Entre el elenco tan numeroso de cuellaranos que la historia nos ha legado, sólo, al parecer, estos tres hijos de la Villa han recibido tal dignidad por parte de la Iglesia, tres entre cientos de cuellaranos laicos y eclesiásticos, número que merecería una publicación monográfica que esperemos sea abordada por los historiadores o escritores que son o que vendrán y que completarán así de alguna manera la Historia de Cuéllar del Padre Balbino Velasco, cuya quinta edición se ha publicado recientemente. En la propia Historia del Padre Balbino, se colocan las bases, más que suficientes, para realizar esa obra que sería comprensible que estuviera apadrinada por el Ayuntamiento de la Villa.

No es muy conocida ni se le hadado una justa importancia a la vida del cuellarano Alonso Gómez de Encinas, a pesar de que el Cronista de la Villa, Balbino Velasco, le dedica las notas suficientes como para que la vida de este hombre, lograra un lugar preferente entre tan destacados y señalados que la Historia ha dado para Cuéllar.

El Padre Alonso de Encinas había nacido en Cuéllar "circa" a 1.575 en torno a esas décadas finales del siglo XVI en que la Villa era un emporio cuando artistas de "escuela" como la de Pedro de Bolduque y o la de los Maldonado servían la muy significada demanda de iglesias, conventos, nobles y sobre todo, de la Casa Ducal, marco florido que propiciaba el acercamiento al mundo de los estudios, en la casa que fundara Gómez González, el Estudio de Gramática, señalando que al mismo podían acceder nobles y pueblo llano, no sólo de la Villa, sino de toda la Tierra. En ese ambiente siempre acrecentado por un abundante sector clerical, secular y regular, que tenían el gran privilegio de saber leer y escribir y que acercarían sus saberes a aquellas gentes humildes que mostraran buenas maneras para los estudios y adquisición de saberes. Según Balbino Velasco, es probable que Alonso Gómez de Encinas naciera en el barrio de San Andrés, pues en una nota marginal del libro de "Bautizados, desposados y difuntos" de la parroquia de San Andrés, se hace referencia a un tal Pedro de Encinas, difunto en 1.616, como "padre del mártir fray Alonso" En la misma nota de advierte de su condición social: pobre.

En este ambiente, un Alonso de Encinas cursó sus primeras letras, como tantos cuellaranos, en el Estudio de Gramática, para después estudiar en Salamanca desde donde pasó al convento de Mercedarios de Valladolid donde hizo su carrera conventual y donde fue ordenado sacerdote. De nuevo en Salamanca, aparece matriculado el curso 1597-98 como fray Alonso Gómez, presbítero, teólogo.. Según fray Guillermo Vázquez, en su obra "Mercedarios ilustres" (Revista "La Merced",1932) en el curso 1599-1600 figuraba al frete del Colegio propio como presbítero, teólogo, vicario de tercer año. Pedro Nolasco Pérez, en su obra "Religiosos de la Merced que pasaron a la América española " (Sevilla, 1914), sigue el rumbo de nuestro Alonso que en 1609 pasó a Nueva España, como secretario y predicador, con el vicario general Antonio de Mendoza; Alonso Gómez figura en el registro de pasajeros en Sevilla como " de unos cuarenta y cuatro años, alto, lampiño y tres lunares en el carrillo derecho. Pasados seis años del mandato del vicario, no quiso regresar a España y pidió que le consagrasen a las misiones entre los indios. Fue nombrado doctrinero de la isla de Puná, en la bahía de Guayaquil, del Virreinato del Perú, hoy en Ecuador. Los habitantes de la isla eran muy temidos (eran antropófagos) y sembraban el terror en las costas vecinas. En torno al 1624, llegó a estas costas el pirata holandés Jacobo L´Hermite que había atravesado el estrecho de Magallanes con doce navíos asolando las costas españolas del Pacífico. Intentó asaltar Guayaquil, en la Bahía de su nombre, y al no conseguirlo por la defensa que se encontró, el corsario se retiró habiendo sufrido grandes pérdidas, y en su retirada recaló en la isla de Puná que está en la boca de la Bahía. El pirata desembarcó el 2 de Junio de 1624 haciendo huir a sus habitantes aterrorizados por la crueldad de sus métodos. Fray Alonso, enfermo, sufrió cruel martirio por parte de los piratas que abrieron sus entrañas para buscar en ellas la Eucaristía. Fue el día de san Antonio de 1624. El 10 de Julio la Audiencia de Quito daba cuenta detallada de lo sucedido al rey Felipe IV.

Fray Alonso Gómez de Encinas era natural de la Villa de Cuellar, diócesis de Segovia, Castilla la vieja, en España, hacia 1.564; se educó en la Universidad de Salamanca, fue presbítero en 1.597 y profesó en el convento mercedario de Valladolid, viajando al nuevo mundo a fines del siglo XVI con el ánimo de ganar almas para la fe de Cristo

Al año siguiente, prueba de la repercusión que tuvieron los hechos, fray Alonso Remón, célebre maestro y poeta de aquellos tiempos, publicó su "Relación verdadera del martirio que dieron los herejes al observante y religioso varón Fr. Alonso Gómez de Encinas, religioso de la Orden de Nuestra Señora de la Merced y natural de la Villa de Cuéllar" (En Madrid, por Diego Flamenco, año 1625. Reproducido en el Boletín de la Orden en febrero de 1914).

Al final de la relación, se incluye un poema-romance que, entendiéndolo como obra literaria de su tiempo (barroco), transcribo aquí para conocimiento de propios y extraños, por su curiosidad en el contenido y narración de los hechos acontecidos al fraile mercedario:

"El día que el grande Antonio
que ilustró su nombre a Padua
goza el triunfo que la Iglesia
le da con su fiesta santa,
este año de veinte y cuatro
un jueves por la mañana
enemigos de la fe
cercan las islas indianas.
Sobre la isla de Puná
armados en tropa saltan
cuadrillas de gelandeses
y otros herejes de Holanda,
no tan blandos como ella,
de más ásperas entrañas,
más fieros y más crueles
ciegos como están sus almas.
Buscaban estos en Puná
el Papaz, que así le llaman,
al que bautiza y confiesa,
el predica almas cristianas.
Era un santo religiosos
aquel que allí ministraba
aquellos indios bozales
ganando para Dios almas.
Del Orden de la Merced,
Fray Alonso se llamaba
y sobre Gómez Encinas
y Cuéllar era su patria.
Profesó en Valladolid,
de allí pasó a Nueva España
de Nueva España a esta isla
que el Pirú Puná llaman.
Cuando entraron los herejes
enfermo estaba en la cama
retirose como pudo
y escondiose en la montaña.
Engañaron a los indios
con sus melosas palabras
los embusteros herejes
y así donde está declaran.
Y vendiéronle como Judas
que se pareció esta causa
al discípulo engañoso
pues éste los enseñaba.
Asiéronle los herejes
y tras de muchas puñadas
le abrieron todos los pechos
y sacaron las entrañas
Padecía el santo mártir
con paciencia soberana
y rogaba por aquellos
que la vida le quitaban.
¡Dichosa su religión
y venturosa su patria!,
y a Dios que le hizo suyo
se den infinitas gracias.

Al parecer, su imagen llegó a recibir culto algunos años en la iglesia de la Merced de Barcelona.

Según Balbino Velasco, han llegado hasta nosotros dos representaciones de Fray Alonso, una, actualmente en paradero desconocido, se ubicaba en un cuadro en la sacristía de la parroquia de San Miguel, pero de la que se conserva una fotografía. La otra representación se trata de un grabado que realizó Alardo de Popma para la obra de Alonso Remón Predicador y cronista de la Orden que estaba dedicada al Duque Don Francisco de la Cueva del Consejo de Estado de su Majestad y reza: "Este es el verdadero retrato del glorioso Mártir Fray Alonso Gómez de Encinas de la Orden de Nuestra Señora de la Merced, natural de la Villa de Cuéllar. Padeció a 13 de Junio de 1624".

Por último, encuentro esta referencia de Alonso Pérez Pimentel, historiador ecuatoriano, que no he visto publicada en ningún otro lugar y que estimo muy interesante para ir completando la historia vital de fray Alonso :

SACERDOTE En 1.624 una balsa indígena que salía del Golfo de Guayaquil divisó a la flota pirata de Jacobo L'Hermite Clerk que

Grabado sobre el martirio de Alonso Gómez de Encinas del siglo XVII. / J. C. LLORENTE

Iglesia de la Merced en Barcelona. / JUAN CARLOS LLORENTE

estaba entrando y se regresó a dar la alarma a los pobladores. La escuadra de L'Hermite nueve meses bloqueaba el puerto de Callao, pero destacaba flotillas, a los sitios más cercanos del Pacífico, en busca de presas.

Nuestro puerto estaba empobrecido porque no podía exportar cacao pero el Corregidor Diego de Portugal y Botti tomó las medidas del caso y se aprestó a la defensa, sacando a las personas inhábiles, las joyas y demás objetos de valor, entre los que se encontraban 250.000 pesos del erario fiscal. "Luego improvisó trincheras, dispuso a su gente y esperó".

Mientras tanto los piratas hacían horrores en la Puná donde asaltaron un barco y echaron por la borda a los tripulantes, amarrados por las espaldas y de dos en dos para que no pudieran nadar y se ahogaran. Además incendiaron tres buques, saquearon las casas, quemaron la iglesia y se robaron todo cuanto pudieron encontrar de algún valor. De manera que con esta invasión pirática desapareció todo rastro de civilización en la Isla, que fue abandonada desde entonces. Al anciano cura mercedario que se había ocultado en el bosque, lo martirizaron sacándole las entrañas cuando aún estaba vivo. Este valeroso sacerdote, cuyo proceso eclesiástico se inició después, es un desconocido en la historia de nuestra ciudad y merece ser recordado. Su vida fue como sigue:

"Fray Alonso Gómez de Encinas era natural de la Villa de Cuellar, diócesis de Segovia, Castilla la vieja, en España, hacia 1.564; se educó en la Universidad de Salamanca, fue presbítero en 1.597 y profesó en el convento mercedario de Valladolid, viajando al nuevo mundo a fines del siglo XVI con el ánimo de ganar almas para la fe de Cristo. "Huía de las ciudades y villas que estaban muy pobladas y gustaba pasar sólo en partes donde no hubiesen más que indios rústicos que catequizar, bautizar y atraer al gremio de la Iglesia. Fué de los trece presentados por el maestro General de Quito y en 1.600 continuaba allí asistiendo a las Juntas convocadas por el padre Fray Andrés de Solá.

En la Puná encontró amplio campo para su doctrina y obtuvo del Provincial de Quito que lo mandase a esa isla, donde vivió casi un cuarto de siglo en apostólicas labores. En 1.624 era un anciano querido y venerado de los naturales, cuando arribaron los piratas holandeses capitaneados por un tal Chermicio. Encina se metió a lo montuoso con sus indios y aunque los holandeses entraron a buscarle no pudieron hallarlo porque estaba muy retirado. Entonces la capital de la isla era la población de Bou hoy conocida como Puná vieja, situada muy cerca de la actual Puerto Roma, en el canal de Jambelí, donde abundan las ciénagas y los manglares que dificultan cualquiera marcha.

Los holandeses, viendo que no podían hallarle, trataron de atraerse a los indios dándoles cosas de comer y cuando los tenían pacíficos, les pidieron que enseñen el sitio donde estaba escondido el "papa ", porque él los había engañado y querían castigarlo y quitarle la vida. Los muy bárbaros dieron fáciles oídos a tales mentiras y fueron al lugar donde estaba el Padre Encinas, a quien hallaron muy flaco y enfermo y puesto de rodillas en oración, rogando a Dios y así que le vieron sus enemigos, le echaron mano y empezaron a burlarse de él, maltratándolo de palabra y obra.

Uno de ellos le preguntó si era sacerdote y él respondió que sí, que era "hijo obediente de la Iglesia Católica Romana y religioso de la Orden de nuestra Señora de la Merced, confesor y predicador de la Ley evangélica" y aquí la cólera les subió de punto a los holandeses que se las traían con los católicos, por los muchos crímenes que habían cometido en las guerras de Flandes, entre las tropas de Guillermo de Nassau y los tercios de Felipe II y volviéndose a los indios les decían, que Encinas era un engañador y otras cosas más que no vienen al cuento, tras lo cual, el más atrevido pirata sacó un puñal y cogiéndole al padre exclamó:

"Estos cada día se comen a su dios, saquémosle de la barriga, que allí le tiene" y ayudado por los otros le abrieron desde la garganta hasta el vientre, echando fuera las tripas y por último le arrancaron el corazón en medio de una atroz agonía. Así fue su martirio. El Padre Encinas murió invocando el nombre de Jesús y el de María, según lo relataron los indios al Padre Pedro de Mendoza, enviado semanas después por el Provincial de la Orden, a enterrar el cadáver del mártir, en cristiana sepultura.

Enseguida se hizo una extensa relación de todo lo acontecido, "que sirvió para que durante años recibiera el culto público en varias iglesias de la Orden en España, donde se veneraba como mártir, de cuya acción existen efigies y pinturas del Padre Encinas", pero después la Iglesia revisó la lista de mártires y retiraron a este Patrono de la Isla Puná y personaje histórico de olvidada memoria.

Una relación de su vida fue impresa en Madrid en 1.625 por su autor Diego Flamenco; era alto de cuerpo, completamente lampiño y con tres lunares en el carrillo derecho, alto y cenceño y de buen talante sin ser hermoso".

Datos, todos estos, como para volver sobre la historia de este cuellarano, del que, ciertamente, no sé cómo sigue su proceso de beatificación. Estimo que la Parroquia de Cuéllar y el Obispado de la diócesis, deberían interesarte en ese proceso que desde su proclamación de "Venerable", concluiría en su designación como "Beato", y quizá, en su día, como Santo. Se echa de menos la voluntad del Ayuntamiento de dedicarle, con los suficientes razonamientos, de al menos, algún nombre para alguna calle, designación que se ha hecho para otros cuellaranos con los mismos méritos o menos.

Bahía de Guayaquil (Ecuador). / J. C. LLORENTE

La Virgen de la Merced venerada en Guayaquil. / J. C. LLORENTE

ARTÍCULOS CIUDADANO

▶ POSTALES DE SEGOVIA

Panorámica

CIUDADANA, MARIBEL EGIDO. / SEGOVIA

Todos sabemos que Segovia es una ciudad bellísima, cuyo encanto prende en el ánimo de cuantos la visitan y recorren sus calles, sus espléndidos monumentos, sus recoletas plazas, sus callejuelas llenas de historia, sus iglesias magníficas en el exterior y de interiores oscuros y silenciosos, tan propios del románico, y todo aquello, en fin, que conforma su hermosa geografía.

Sin embargo quizá lo más espectacular de Segovia, sea la ciudad misma, es decir, su contemplación desde fuera, desde su preciosa periferia. Admirar la fantástica panorámica que presenta desde los aledaños del Parral, resulta una visión decididamente impactante.

Es algo así como un paisaje soñado, irreal, parece como si cada torre, cada árbol, cada empinada cuesta, cada jardín que se adivina, tuviera la proporción exacta, para que la vista fuera perfecta, como estuviera diseñado intencionadamente para que el conjunto resultara tan hermoso.

Si desde aquí tendemos la vista de derecha a izquierda, nos encontramos con el Alcázar que recorta su altivo perfil contra un cielo de azules infinitos. Firmemente anclado en tierras de Castilla, aunque su apariencia de navío parece soñar con singladuras imposibles por lejanos mares.

Siguiendo la línea visual, la ciudad se nos muestra aupada graciosamente en su cinturón verde, a manera de preciosa maqueta de torres y murallas, bajo el sol de la tarde y tocada por los pinceles que octubre maneja de forma magistral, utilizando los colores del otoño. Los chopos se incendian en amarillos poniendo toques de deslumbrante luz en los ocres de los castaños.

La lejana línea azul de la sierra, sirve como barrera al horizonte, mientras nuestra mirada descansa ahora, algo mas a la izquierda, con el majestuoso conjunto que forma el Monasterio del Parral, cuya campana tañe a menudo, con un sonido alegre y vibrante, llamando a los monjes a sus rezos.

De cuando en cuando, marcando las horas, suena rotunda y grave, catedralicia, la campana mayor de nuestro primer templo, mientras las grajillas, vuelan entre lejanos graznidos, haciendo su aéreo recorrido entre las torres de la Catedral y las del Alcázar, y más allá hasta el Santuario de la Fuencisla.

Desde aquí la ciudad se nos antoja cercana, casi al alcance de nuestra mano, y todo ello forma un conjunto tan bello, tan armonioso y tan grato, que los ojos y el espíritu se llenan de la placidez maravillosa y serena de este paisaje inolvidable, que convierte a Segovia, más que en una ciudad, en un sentimiento.

▶ PERIODISMO CIUDADANO

Los lectores se convierten en periodistas en la sección Participa

EL ADELANTADO / SEGOVIA

Los lectores de EL ADELANTADO DE SEGOVIA pueden convertirse en periodistas por un día en la sección Participa, que el decano de la prensa en Segovia tiene habilitada en su página web (www.eladelantado.com). Este apartado está pensado para todos los lectores a los que les gusta compartir sus experiencias, las actividades en su barrio o localidad o las iniciativas de las asociaciones a las que pertenecen.

Los artículos se envían por correo electrónico a ciudadano@eladelantado.com o creando un usuario de eladelantado.com, pinchando en la palabra "Identifícate" y "registrar" en la Portada de la web. Una vez completada la hoja de registro, el usuario debe acceder a su cuenta de correo electrónico, y confirmar el registro pinchando en un enlace que se recibe por mail. Desde ese momento, el lector podrá enviar sus comentarios, opiniones y colaboraciones.

OPINIONES EN NOTICIAS

▶▶¿Para cuándo lo del campus?
La Junta de Castilla y León presentó el Proyectode Presupuesos para 2014.

▶¿Qué dice la Universidad de Valladolid? ¿Un palacio de congresos sí puede financiarse a diez años y una universidad no? Entonces pueden pasar por lo menos otros diez años sin que Segovia vea terminado el campus. ¿Qué dice la Universidad de Valladolid? A lo mejor si les preguntan dicen que sí a la fórmula utilizada en La Faisanera. Por cierto, cuando me interesa sí analizo las inversiones reales y cuando no resulta que no se pueden sacar conclusiones del poco dinero que dan a Segovia para proyectos nuevos. Claro que a los socialitas tampoco les falta cara. Para que les salgan las cuentas de la falta de ejecución del presupuesto echan mano a dos años y no al anterior. Tramposos todos. Ah, y ¿qué pasa con la alcaldesa de Ayllón, el alcalde de San Miguel de Bernuy, y el otro chico?. ¿No abrieron la boca en la rueda de prensa? Ya estamos cansados en Segovia de tener procuradores florero que van a las ruedas de prensa a sentarse sin decir esta boca es mía. ¿Harán lo mismo en las Cortes?/ FUENFRUTOS25

▶▶Bankia implanta en Segovia su nuevo modelo de 'Oficina Ágil'
La medida supone una reorganización de las sucursales con un aumento del horario ininterrumpido y la reducción de los servicios en las ubicadas en el entorno más cercano.

▶Bankia. En esta reorganización va incluido el cierre de cuentas y la apertura de otras nuevas, sin previo aviso ni autorización del cliente, al que no se le ha pedido previamente la firma del correspondiente contrato, sino que esto se hace a posteriori. Hay personas que se han visto sorprendidas amargamente con ello y, sobre todo, indefensas, cuando esperan algún pago y habían dado su número antiguo. Por ejemplo, la cuenta cerrada sin aviso, aparte de dar un susto a su titular porque aparece en cero, es donde estaban domiciliadas desde la devolución de la Agencia Tributaria a facturas de clientes. Lo único que les dicen es que presenten una reclamación. Es una mala práctica y, sobre todo, muy perjudicial para los clientes de Bankia./ M.F.M.

▶Los lectores opinan en Facebook
Esta semana superamos los **6.084**amigos. Di "Me gusta" en la página del decano de la prensa en Segovia en esta red social. (www.facebook.com/eladelantadodesegovia)

▶▶Además, en Twitter...
@ Esta semana superamos los **6.147** *followers* (seguidores). Súmate a la comunidad *twittera* de EL ADELANTADO y habla sobre #Segovia y #todoloqueteinterese. (@el_adelantado) (www.twitter.com/el_adelantado)

Ciudadano@delantado

|OPINIÓN|
Expresa tu punto de vista en los temas de actualidad: busca las informaciones con el distintivo @ y dí lo que piensas desde la web de EL ADELANTADO. También encontrarás encuestas digitales sobre temas de actualidad: no lo dudes y contesta.

|CIUDADANO|
Cuéntanos lo que sucede en tu barrio o localidad. Manda tus noticias, reportajes o fotografías, señalando tu nombre completo, dirección y número de teléfono, a traés de la sección Ciudadano Adelantado de la página web o en la dirección de correo electrónico
ciudadano@eladelantado.com

|FOTO DENUNCIA|
¿Te molestan las obras? ¿Has visto alguna injusticia que quieras denunciar? Envía imágenes desde la sección de Foto Denuncia en la edición digital.

|BLOGGEA|
Visita las secciones de blogs: General, Segovia desde Fuera y Deportes, y participa en ellos, dejando tus comentarios o dando tu punto de vista sobre los temas que tratan.

|WEB 2.0.|
El otro periódico de Segovia, eladelantado.com, también está en la web 2.0. El Adelantado de Segovia cuenta con una página y un perfil en Facebook, en Twitter y en Tuenti. Entra y tendrás toda la actualización informativa, los mejores album de fotos y mucho más contenido multimedia a un click.

▶www.eladelantado.com

PATRIMONIO NATURAL

Un otoño lleno de actividades ■ La Consejería de Fomento y Medio Ambiente, a través de la Fundación Patrimonio Natural ha organizado diferentes actividades en las Casas del Parque de los Espacios Naturales. Destaca el "Nordic Walking" que se desarrolla en Reserva Natural de Castronuño (Valladolid). Hoy se celebra un curso de iniciación a esta técnica finlandesa y con el propósito de poner en práctica lo aprendido, la Casa del Parque, organiza una serie de rutas por la Naturaleza de la Reserva. Las fechas serán el 10 y 24 de noviembre y 15 de diciembre. Toda la información, modo de inscribirse y condiciones están en la página web patrimonionatural.org.

▶ BIOENERGÍA

La biomasa, un sector estratégico

La bioenergía incrementa el empleo un 25 por ciento en Castilla y León durante el último año. La región consolida su liderazgo en fabricación de pelets y generación de biocarburantes

EL ADELANTADO / SEGOVIA

El sector de la bioenergía ha aumentado en un 25 por ciento con más de 1.500 trabajadores en este último año en Castilla y León, primera comunidad en kilowatio por habitante y segunda en instalaciones de calderas y producción de biomasa técnica, que espera alcanzar los 485 megavatios en 2013.

Estos fueron algunos de los datos que destacaron los consejeros de Economía y Empleo, Tomás Villanueva, y de Fomento y Medio Ambiente, Antonio Silván, durante su visita a la séptima edición de la Feria de la Expobioenergía de Valladolid, celebrada esta semana con 444 empresas de 19 países y la presencia de 18.000 profesionales.

La Comunidad es la única en contar con un Plan Específico de Bioenergía y en Europa sólo trece estados y diez regiones cuentan con un plan semejante. El Plan de la Bionergía pretende impulsar el consumo de biomasa hasta pasar del dos actual al ocho por ciento.

Entre las actuaciones de este plan, que recoge el aprovechamiento de la biomasa como recurso energético, medioambiental y de desarrollo rural y generación de empleo en el medio rural, existe un programa de sustitución de calderas de gasoil por las de biomasa en centros administrativos, sanitarios, educativos y de servicios sociales públicos para lo que se destinan 58 millones de euros en 200 actuaciones previstas. Así, se ejecutarán las mejoras red de calor en Cuéllar (Segovia) y otros centros de la Comunidad.

Castilla y León cuenta con cerca de 4.400 instalaciones de bioenergía para la producción de electricidad, energía térmica y la generación de biocombustibles y ocupa el segundo puesto en el ranking, por detrás de Andalucía, en producción de biomasa térmica, triplicando la potencia acumulada respecto a la siguiente en la tabla, Cataluña. El incremento ha sido constante tanto en el número de instalaciones, como en la potencia acumulada y en todos los sectores, desde la industria, hasta la agroganadería, el ocio, y los edificios públicos. El plan tiene en cuenta además el ahorro y la eficiencia energética.

VII Feria Expobioenergía clebrada en Valladolid. / ICAL

PESO ECONÓMICO El desarrollo de la biomasa aprovecha los recursos locales, lo que permite la creación de empleo en el medio rural y, por tanto, fijar población. Una alternativa para dinamizar el sector agrario, ya que los cultivos energéticos utilizados en la producción de biocombustibles y biocarburantes constituyen una alternativa de futuro para el campo y para el mantenimiento de empresas forestales.

El 51 % de la superficie de Castilla y León es forestal, 4,8 millones de hectáreas, con 1,92 hectáreas forestales por habitante, muy por encima de la media mundial y europea. Además, la madera acumulada en los montes ha pasado de 63 millones de metros cúbicos a 154 millones de metros cúbicos y todos los residuos forestales fruto de las limpias y los desbroces pueden transformarse en combustible.

SANIDAD

Sáez Aguado anuncia la creación en enero de un 'biobanco' en el Centro de Hemoterapia ■ El consejero de Sanidad, Antonio María Sáez Aguado, anunció en Salamanca la puesta en marcha en enero de un 'biobanco' en el Centrode Hemoterapia y Hemodonación aprovechando su infraestructura y destacó que en materia de donación y utilización de sangre «Castilla y León es autosuficiente».

FOMENTO

Los aeropuertos afrontan los próximos cinco meses con vuelos de tres compañías a Barcelona ■ Los efectos de la crisis económica en el tráfico aéreo reducirán notablemente las conexiones de los aeropuertos de Castilla y León hasta el próximo 29 de marzo, de tal forma que sólo se podrá volar a Barcelona, aunque con tres compañías -dos 'low-cost'- desde los cuatro aeródromos.

PILAR DEL OLMO • *Consejera de Hacienda*

La consejera de Hacienda es natural de **Valbuena de Duero** (Valladolid), donde nació en 1962. Estudió Económicas y Derecho y es inspectora de Hacienda. Antes de llegar a la Junta ocupaba el cargo de delegada especial de la Agencia Tributaria en Castilla y León. Sus primeros presupuestos regionales los confeccionó en el año 2003 para el año siguiente. Ésta es su **tercera legislatura** en el mismo cargo, lo que la convierten en la responsable regional de Hacienda que **más tiempo lleva en el puesto de España**. Ha tenido tiempo de gestionar en época de vacas gordas y muy flacas, como ahora.

«Bajaría el IRPF y el 'céntimo sanitario', pero no tenemos suficientes ingresos»

PABLO ÁLVAREZ / VALLADOLID

Como consejera de Hacienda, que tiene que poner coto al gasto de sus compañeros, asume por responsabilidad, el papel de *mala*, aunque no le gusta nada. Del poder de negociación de Pilar del Olmo dependerá que Castilla y León no salga malparada de la batalla entre autonomía por conseguir el trozo grande del pastel económico en la próxima revisión del modelo de financiación. Ya anticipa que si el Estado no lleva una tarta más grande el parte de guerra puede resultar dramático.

El Banco de España dice que ya hemos salido de la recesión. ¿Se lo cree?

Si lo dice el Banco de España me lo tengo que creer. Los términos recesión y crisis son bastante elásticos. Yo prefiero hablar de tendencias y es evidente que van a mejor.

¿No ve demasiada euforia en los mensajes que se oyen estos días?

Existen datos bastante importantes que nos hacen confiar en que se está saliendo de esa recesión. Más que euforia, creo que los gobernantes que vemos lo que pasa tenemos que transmitir confianza.

¿Es consciente de que una recaída de la crisis y con los límites impuestos por Europa y el artículo 135 de la Constitución, que limita la deuda, sería letal?

Una recaída sería muy mala para la economía. Confío en que no se produzca. Bien es verdad que Europa a veces es flexible. La muestra la tenemos en la senda de consolidación que se cambió en junio por una menos restrictiva.

¿Con la situación económica que aún vive el país, cree que es buen momento de negociar el nuevo modelo de financiación?

Aquí hay dos cuestiones contrapuestas. Está claro que el modelo no es suficiente para financiar los servicios públicos esenciales y, por eso, cuanto antes se reforme, mejor. Pero por otro lado, reformar un modelo en el que todavía no se han recuperado los ingresos supone que unos ganan y otros pierden. Todas las comunidades tenemos insuficiencias en la financiación. Por eso creo que habría que escoger un momento en el que el Estado pudiera aportar más recursos para los servicios. De otra manera, será un modelo condenado al fracaso.

Sin más dinero no se puede mejorar el modelo...

Pilar del Olmo, pensativa, en una comparecencia pública. / RUBÉN CACHO (ICAL)

«No estaría mal que todas las comunidades nos pusiéramos de acuerdo para tener tributos comunes y con los mismos tipos»

«El modelo de financiación tiene que aportar más recursos para costear los servicios, si no habrá ganadores y perdedores»

Claro. Si la tarta que se reparte es la misma o menos que la que existe en este momento... Si unos ganan, y parece que muchos aspiramos a ello, otros tienen que perder. El modelo tiene que aportar más recursos para financiar los servicios y por eso tiene que partir de los costes. Es evidente que cuesta más la atención en el mundo rural que en una economía de escala de grandes ciudades.

¿Para Castilla y León, cuál sería el modelo más justo?

Aspiramos a que el modelo sea suficiente en el momento que se pacte y en su evolución. Porque el de 2009 fue mejor cuando se firmó pero desde entonces no ha hecho más que caer. Eso es insuficiente e insostenible.

¿Qué preferiría, que llegue más dinero del Estado o que la Comunidad tuviera más autonomía a la hora de fijar impuestos?

Ahora mismo tenemos gran autonomía política en gastar, pero no en los ingresos. Podemos influir en unos impuestos que casi no tienen potencia recaudatoria pero no sobre los grandes tributos. El Gobierno está trabajando en una reforma de la fiscalidad española. Yo creo que deberíamos tener más margen en algunos impuestos que produzca efectos inmediatos en nuestra economía. O eso, o el otro modelo, que no me parece mal, con más autonomía normativa, aunque la gestión tributaria la haga una sola agencia para todos, por eficiencia.

Castilla y León fue la última en crear impuestos propios.

El margen para poner impuestos propios es muy pequeño. Ahora el sistema tributario español es muy complicado. No estaría mal que todas las comunidades nos pusiéramos de acuerdo en unos tributos que pongamos todos y más o menos en los mismos tipos.

¿Teme que se utilice como moneda de cambio para aplacar aspiraciones soberanistas?

Todos sabemos por qué se reformó el anterior modelo. Todavía me acuerdo de la reunión que tuvieron Artur Mas y Zapatero en la Moncloa. Desde aquella reunión se aceleró y se negoció con una comunidad, el resto fuimos detrás. Castilla y León perdió peso en el total de la tarta. Yo espero que esta vez no ocurra así. La prueba evidente de que no sirvió es que ahí siguen las aspiraciones soberanistas.

¿Tener en frente a un Gobierno del mismo partido pero con el que han quedado claras las diferencias, favorece o perjudica?

Es complicado. Empecé con Montoro de ministro, luego vino Solbes, Salgado y ahora otra vez Montoro. Yo he seguido la misma línea general, que es defender los intereses de Castilla y León. Lo tengo muy claro. Eso te lleva a enfrentarte, bueno, a tener posiciones distintas a las del Gobierno.

¿Este es el mismo Montoro con el que se encontró hace diez años?

Como todas las personas, ha madurado.

Se ha hecho un cascarrabias...

(Risas) Tiene más experiencia. Creo que en la base, las personas no cambian. A ese primer Montoro no le llegué a conocer mucho, coincidí más con él en la oposición... Yo creo que le ha tocado el papel de malo. El ministro de Hacienda, igual que un consejero, tiene un papel nada grato. Es el de los impuestos, el que corta el gasto... El papel de malo es difícil, se lo aseguro.

¿Usted también hace el papel de mala en Castilla y León?

Pues sí. En teoría, los recortes y los ajustes los hace Hacienda, y lo bueno lo hacen los consejeros.

¿Hasta qué punto, la deuda va a ser un lastre en las cuentas de la Junta de los próximos años?

Evidentemente conforme al calendario de vencimientos se concentran muchos en poco tiempo. 2014 será el de la subida espectacular de las amortizaciones. Pero es un calendario al que se va a acostumbrar la Junta y, a medio plazo, las amortizaciones no incrementarán tanto el presupuesto y tendrá un efecto neutro en las cuentas.

¿Cumplirá el objetivo de déficit este año?

En eso estamos. Se están tomando las medidas para cumplir.

¿Lo hubiera cumplido sin la relajación permitida por Europa?

No. Cuando se aprobó el objetivo de déficit del 0,7% yo me abstuve y le dije a Montoro que en Castilla y León no podíamos cumplir. Era bajar el déficit a la mitad, que es un disparate.

¿Cómo incidirá en los próximos ejercicios?

La senda marcada es más asumible. En 2012 se hizo un Plan Económico-Financiero con nuevos impuestos y con más control del gasto público. Sus efectos se van

SOCIEDAD

Los hombres «plantan cara» a la violencia machista con una concentración en León ■ Alrededor de medio centenar de personas atendieron a la llamada de la Asociación de Hombres por la Igualdad de Género para «plantar cara» a la violencia machista. Lo hicieron con una breve concentración que tuvo lugar frente al centro cívico 'León Oeste' de la capital leonesa, donde quisieron mostrar el «rechazo frontal» a esta realidad que ha causado la vida a unas 700 mujeres en España en los últimos diez años.

POLÍTICA

Villarrubia teme que la reforma local se apruebe «en horas y sin respeto al parlamento» ■ El secretario autonómico del PSOE, Julio Villarrubia, se mostró ayer preocupado por la posibilidad, según dijo, de que la reforma local se apruebe «en una sola comisión y en horas sin respeto al parlamento». En este sentido, se refirió a una posible «y anunciada en voz baja» tramitación «aplicada con nocturnidad y alevosía que parece se pone ahora sobre la mesa», lo que demostraría el «nulo respeto que tiene el PP a la propia calidad democrática de este país».

Pilar del Olmo conversa por el teléfono móvil en los pasillos de las Cortes de Castilla y León. / MIRIAM CHACÓN (ICAL)

viendo en el tiempo pero no se ven en un año solo. Una senda más alargada te permite que las medidas vayan dando sus frutos.

¿Serán necesarios nuevos ajustes en los próximos años?

Aventurar lo que ocurrirá en 2015 o 2016 es muy difícil. La política de contención de gastos de personal y los ERE realizados siguen dando sus frutos, al igual que los impuestos, se siguen ingresando. No creo que sean necesarios en 2015. En 2016 ya no sé decir.

La Justicia Europea ha emitido un dictamen contra el llamado céntimo sanitario. ¿Le da miedo?

No. Europa llevaba mucho tiempo avisando a España que el Impuesto sobre Venta Minorista de Hidrocarburos, no lo quiero llamar céntimo sanitario, no era conforme a la normativa europea. El Gobierno de Rajoy, en cuanto llegó, lo cambió, y nosotros hicimos lo propio. Desaparece por tanto en el año 2013, ahora es el Impuesto de Hidrocarburos, que existe en toda Europa, y aquí tiene una tarifa estatal y otra autonómica.

¿Se siente responsable si finalmente lo anula?

La Junta se limitó a hacer uso de la posibilidad fiscal que establecía el Estado para financiar nuestro servicios. La responsabilidad sería, entonces del Gobierno de España.

¿Se imagina que tiene que devolver esos 86 millones de 2012?

Sería muy difícil. Ya ocurrió con una antigua sentencia que transformaba la tributación conjunta a la individual, en la que se dijo que, por interés general, no se podría devolver. Ahora yo confío en que España no tenga que reintegrar los 13.000 millones. Sería casi imposible y supondría un enriquecimiento injusto para los operadores de carburante porque luego eso no revertiría al ciudadano, que es quien lo ha pagado.

¿Qué tiene que ocurrir para que baje impuestos?

Este año lo bajamos por la vía de los beneficios fiscales. En el Impuesto de la Renta, son 40 millones de euros. Somos la Comunidad que mejor fiscalidad tiene en IRPF para las familias. Hasta hace un año no tenía límite pero se puso para beneficiar antes a las rentas con ingresos inferiores a 31.500 euros. Eso también es pagar menos impuestos. Para 2014 los beneficios nuevos se han dirigido a las empresas porque el objetivo es crear empleo.

¿Si pudiera, qué impuesto quitaría?

Si tuviéramos dinero, yo quitaba muchos.

¿Cuál sería el primero?

Me inclinaría por bajar algún impuesto que beneficie a todos: el IRPF, el céntimo sanitario.

«Es casi imposible devolver el 'céntimo sanitario', sería un enriquecimiento injusto para los operadores y no llegaría al ciudadano»

«El ministro de Hacienda, igual que un consejero, tiene el papel malo: Es el de los impuestos, el que corta el gasto. No es grato»

«No creo que sean necesarios nuevos ajustes»

Castilla y León es una de las pocas autonomías que no ha tocado el tramo autonómico del IRPF, ni al alza ni a la baja. ¿Por qué?

Todos los años, cuando te planteas si modificas el sistema fiscal echas cuentas. Subir la renta en los tramos más altos, como pide la oposición, sería subir la renta a clases medias, porque los verdaderos ricos tienen el dinero en sociedades, y no reportaría apenas recaudación en Castilla y León. Y tampoco tenemos suficientes ingresos para bajar el IRPF. Por eso optamos por la vía de los beneficios fiscales.

¿Hay margen para reducir más el gasto de la Comunidad para no depender tanto de los impuestos?

Quiero diferenciar por un lado los servicios administrativos y por otro, la atención de los servicios básicos. En la administración se ha hecho un esfuerzo muy grande en estos años. Se ha intentado quitar toda la grasa administrativa. Nos queda alguna cosa que hacer porque siempre se puede ser más eficiente. El gasto corriente de las consejerías, lo que no son servicios sociales, es de 72 millones de euros para toda la Comunidad.

¿La estructura pública paralela ha resultado útil? ¿Hubiera sido mejor ni siquiera tenerla?

La mayoría de empresas públicas se potenciaron en las épocas en las que España iba muy bien. En esos momentos se pensó en que se podían acelerar las inversiones a través de esas sociedades. Ahora nos encontramos con que no podemos seguir invirtiendo a préstamo, que es lo que se hacía, para acelerar los proyectos porque va a significar más deuda y no tenía mucho sentido seguir con ellas. Tuvieron su razón de ser entonces, ahora ese sentido ha desaparecido. Nos hemos quedado con las que tienen sentido de tener ingresos y ahorrar. Las fundaciones tienen sus peculiaridades.

Se habían generado muchas expectativas de ahorros en esa administración paralela y no parece que se hayan cumplido.

No se va a despedir a todo el mundo porque hay que seguir haciendo las funciones. Del año pasado a éste se ha reducido 47 millones de euros las aportaciones a empresas públicas y a fundaciones.

¿Está segura de que es el mejor presupuesto que podría hacerse, o es el único que puede hacerse?

Tengo que decir que lo hemos hecho lo mejor que sabemos. Para mí es el mejor presupuesto que podíamos presentar, dentro de que los recursos son escasos. Se han respetado las prioridades de este Gobierno, que son los ciudadanos y el empleo. Se apuesta por la recuperación económica y se aumentan los recursos en ese sentido.

▶ ENERGÍA

La recesión deja el consumo de energía en el peor nivel de la última década

R.T. (ICAL) / VALLADOLID

El recrudecimiento de la crisis y la caída de la actividad económica están detrás de que el consumo de energía en Castilla y León haya descendido en 2012 a los peores niveles en la última década. El consumo se situó el año pasado en 69,8 millones de megavatios hora (Mwh), un 8,4 por ciento menos que en 2011, lo que supone también el mayor retroceso interanual desde 2003. Lejos quedan las cifras de 2007 cuando la Comunidad Autónoma llegó a consumir 83,7 millones de Mwh, aunque no había visos de la actual recesión.

La memoria anual del Ente Regional de la Energía (Eren) permite comprobar que esta acusada caída del consumo contrasta con la evolución de la generación de electricidad que no ha parado de crecer desde 2008. Incluso, el ejercicio pasado, con 35,6 millones de megavatios hora, está cerca del récord marcado en 2007 cuando se alcanzaron los 37 millones de Mwh. Solo en 2012, hubo un incremento del 5,7 por ciento.

El principal descalabro del consumo de energía durante el año pasado por fuente de energía correspondió a los hidrocarburos (gasolinas, gasóleos y fuelóleos), que cayó un 15 por ciento. Un porcentaje tan importante está relacionado con el efecto del 'céntimo sanitario' que entró en vigor en Castilla y León a partir de marzo de 2012. También cayó el consumo de electricidad pero solo un 0,8 por ciento hasta 1,059 millones de tep, que son 12,3 millones de megavatios hora. El gas natural descendió otro 1,4 por ciento.

Puntos negros de las carreteras estatales en Castilla y León (2012)

Punto negro es el tramo de hasta 100 metros en el se produce una concentración de 3 o más accidentes con víctimas en un año.

Provincia	Población cercana	Carretera	Pk.	Accidentes	Fallecidos	Heridos
Ávila	1 Sanchidrián	N-VI	103,2	3		5
	2 Adanero	AP-6	100,3	4		8
	3 El Hoyo de Pinares	Av-502	5,7	3		3
	4 Límite provincia Cáceres	CL-501	83,8	3		7
	Total Ávila			**13**		**23**
León	5 Hospital de Órbigo	N-120	334,5	3		4
	6 Valdelafuente	N-601	322,0	3		3
	Total León			**6**		**7**
Salamanca	7 Salida Villamayor	A-66	337,2	3		3
	8 Doñinos de Salamanca	CL-517	0,2	3		5
	9 Martinamor	N-630	360,0	3		6
	10 Santa Marta de Tormes	Sa-20	91,7	8		20
	Total Salamanca			**17**		**34**
Segovia	11 Madrona	N-110	202,8	4	1	7
	12 El Espinar	N-VI	68,9	4		4
	Total Segovia			**8**	**1**	**11**
Valladolid	13 Valladolid	A-601	4,5	4		10
	14 Valladolid	N-122	358,0	4		5
	15 Valladolid	Va-20	5,6	3		6
	16 Torrelobatón	Va-514	22,8	3	1	3
	Total Valladolid			**14**	**1**	**24**

FUENTE: Dirección General de Tráfico / Elaboración propia

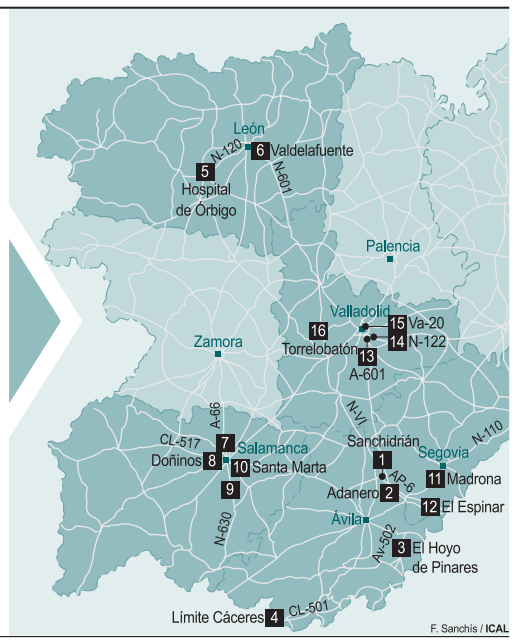

F. Sanchís / ICAL

La Comunidad cuenta con 16 puntos negros en sus vías, un 80% menos que en 2003

Ávila, Salamanca, Segovia, León y Valladolid concentran estos tramos en los que el pasado año se contabilizaron 61 accidentes

ICAL / VALLADOLID

El número de 'puntos negros' en la carreteras de Castilla y León se ha reducido un 77,4 por ciento en los últimos diez años, y de los 71 contabilizados en 2003 se ha pasado a los 16 detectados en 2012, según datos de la Dirección General de Tráfico recogidos en el informe 'Las principales cifras de la siniestralidad vial'.

En la misma proporción también cayó el número de accidentes registrados en estos puntos peligrosos, ya de los de 276 del año 2007, en los que se contabilizaron 477 heridos y 16 víctimas mortales, se pasó en 2012 a 61, que dejaron 103 heridos y dos fallecidos. Esta positiva evolución ha sido paralela al descenso en el número de víctimas mortales en las carreteras, que en este periodo cayó un 63,5 por ciento, al pasar de los 445 de 2003 a los 189 del pasado año.

Estos tramos, que para la DGT tienen esta consideración si durante un año natural se detectan tres o más accidentes con víctimas, se concentran sólo en cinco provincias de la Comunidad: Ávila, Salamanca, Valladolid, León y Segovia.

Teniendo en cuenta el número de accidentes y de heridos, las carreteras más peligrosas se sitúan en la provincia de Salamanca, donde en los cuatro 'puntos negros' detectados por la DGT el pasado año se registraron 17 accidentes que dejaron 34 heridos. El tramo más peligroso se situó en el kilómetro 91,7 de la SA-20, a la altura de Santa Marta de Tormes, donde se contabilizaron 20 heridos en ocho accidentes. El resto se encuentran en el kilómetro 337 de la A-66, en Salamanca capital, en la salida de Villamayor; en la N-630, a la altura de Martinamor, y en en la CL-517, en Doñinos de Salamanca.

En el caso de Ávila, el punto más conflictivo se situó en el kilómetro 100,3 de la AP-6, en el término municipal de Adanero, donde el pasado año se registraron ocho heridos en cuatro accidentes, mientras que en el kilómetro 83,8 de la CL-501, a la altura del término municipal de Candeleda, en el límite con Cáceres, se registraron tres accidentes con siete heridos. Los otros dos 'puntos negros' de la carreteras abulenses se sitúan en el kilómetro 103,2 de la N-VI (Sanchidrián) y en el kilómetro 5,7 de la AV-502 (El Hoyo de Pinares), en ambos se contabilizaron tres siniestros.

Valladolid también presenta cuatro 'puntos negros' en sus carreteras, tramos donde se registraron 14 accidentes con un balance de 24 heridos y un fallecido. La víctima mortal se registró en el punto kilométrico 22,8 de la VA-514 (Zaratán-Torrelobatón), a la altura del término municipal de esta segunda localidad, donde también se contabilizaron otros dos accidentes con tres heridos.

HERIDOS. El mayor número de heridos en la provincia vallisoletana se registró en el kilómetro 4,5 de la A-601 (Valladolid-Segovia), donde se contabilizaron cuatro accidentes. Los otros dos puntos negros se sitúan en el kilómetro 5,6 de la Ronda Este (VA-20), con seis heridos en tres accidentes, y en el 358 de la N-122, a la altura del polígono industrial de San Cristóbal.

> Cinco de esos 16 tramos se encuentran en la **red autonómica** dependiente de la Junta

El otro punto negro de la Comunidad que se cobró una víctima mortal se situó en Segovia, en el kilómetro 202,8 de la N-110, entre Fuentemilanos y Madrona, donde también se registraron siete heridos en cuatro accidentes. Segovia también presentó otro tramo peligroso en la N-VI a la altura de la ermita del Cristo del Caloco, en el municipio de El Espinar.

En León los puntos conflictivos se localizan en el kilómetro 334,5 de la N-120, cerca de Hospital de Órbigo, donde hubo tres accidentes, y en la N-601, al lado de la carretera de circunvalación LE-30.

De los 16 puntos negros detectados, cinco se encuentran en la red autonómica dependiente de la Junta, y el resto en la red nacional.

Adiós a la Seminci. La Seminci cerró ayer una nueva edición con una gala por la que desfilaron los ganadores del certamen vallisoletano. A la cuarta fue la vencida y el veterano realizador japonés Yôji Yamada conquistó la Espiga de Oro con 'Una familia de Tokio'. El premio al mejor director recayó en dos veteranos de la Seminci, el matrimonio formado por Joanna Kos-Krauze y Krzystof Krauze. Por otra parte, uno de los premios más aplaudidos fue el de mejor actriz para la barcelonesa Nora Navas, por cargar sobre sus hombros con el peso de la película que inauguró el certamen: 'Tots volem lo per a ella', de Mar Coll / FOTO: M.C. (ICAL)

DÉJAME QUE TE CUENTE

Pedro Luis Gallego, conocido como el 'violador del ascensor', custodiado por policías en el juicio del 93. / PATRICIA

Indignación por una sentencia que debió evitarse

RAFAEL MONJE

«Una cosa es la inmoralidad de la ley y otra bien distinta la justicia»

En la cadena de responsabilidades es habitual que, si las cosas vienen mal dadas, la institución más pequeña mire a la más grande y así sucesivamente. Por ejemplo, si una corporación local tiene un problema es frecuente escuchar a sus responsables dirigir la crítica hacia la administración superior; y si, en cambio, el problema está en el ámbito de una comunidad autónoma, la pelota se eleva al tejado del gobierno de la nación, mientras que si la dificultad para resolverlo lo tiene éste, pues para eso está la Unión Europea.

Sin ánimo de generalizar, pero esa práctica de mirar a otro lado suele ser consustancial en el funcionamiento de instancias políticas, legislativas y judiciales de un país que, últimamente, parece empeñado en valorar el fracaso en lugar del éxito, en buscar culpables ajenos y en atribuir los errores siempre a los demás.

Y lo digo por la convulsión social que genera la suelta literal de terroristas y criminales tras la anulación de la llamada 'doctrina Parot'. Indignación, rabia y desolación son las lógicas reacciones que a cualquier persona de bien le puede suscitar la decisión del Tribunal Europeo de Derechos Humanos. Lógicas y legítimas reacciones, porque parece que se han confabulado los hechos para que ganen los terroristas, los violadores y los asesinos múltiples. No hay que darle muchas más vueltas. Ni siquiera ha hecho falta la farsa del arrepentimiento.

Pero, desde el punto de vista jurídico la doctrina estaba llamada, objetivamente, a su invalidación. No lo vieron así ni la Audiencia Nacional, ni el Tribunal Supremo, ni el Tribunal Constitucional, que la avalaron en su día. Un apaño judicial que pretendía coser el desgarro de tantas víctimas que veían como los verdugos se acogían a la redención de penas, ya hubieran sido condenados por un asesinato o por veinte. Sin embargo, una cosa es la inmoralidad de la ley y otra bien distinta la justicia. Y al final, pese a que no nos guste, ha venido el Tribunal de Estrasburgo a enmendar ese criterio exánime de las instancias judiciales españolas y del propio Estado.

Sinceramente, lo que ahora nos indigna a todos no debe ser la decisión del Alto Tribunal europeo, a cuyas decisiones nos hemos sometido en virtud de los convenios internacionales suscritos como garantía también de nuestra propia seguridad democrática. Lo que nos debe enojar es, por el contrario, la tibieza con la que los políticos, de un signo y otro, han actuado desde hace décadas para no redactar un nuevo Código Penal en los años ochenta, en coincidencia con la mayor actividad terrorista. Es verdad que se endurecieron las penas, pero el nuevo articulado no entró en vigor hasta 1995 y, evidentemente, la corrección en la redención de penas llegó tarde y mal.

El arrojo preciso para proceder a una legislación eficaz, acorde con la cruel realidad, brilló por su ausencia y, como se ha visto, los atajos tampoco han servido finalmente. ¿Qué ha fallado, por tanto, para que quienes tienen la facultad de legislar no hayan dado las respuestas adecuadas a tiempo? ¿Qué tipo de Tribunal Supremo y qué tipo de Tribunal Constitucional tenemos? La injerencia y la presión del poder político sobre las instancias judiciales no se han revelado, a la luz de los hechos, como un instrumento válido, sino justamente todo lo contrario.

Ahora, aunque no nos guste, hay que acatar una decisión del Tribunal europeo, que es la inmediata puesta en libertad de terroristas, violadores y criminales afectados por la 'doctrina Parot'. Lo contrario será un delito de detención ilegal que el régimen penitenciario no puede amparar. Un régimen que, por cierto, no distingue entre terroristas y presos comunes.

Y hoy, como todos los días, toca apoyar a las víctimas del terrorismo, pero también reflexionar sobre esa debilidad política y sobre un aval que pretendía, erróneamente, aplicar con efectos retroactivos lo que era un nuevo criterio jurídico. La indignación alzará hoy la voz en Madrid, pero también indignación por una sentencia que nunca debió dictarse si se hubiera actuado en su día con el suficiente coraje.

El **quirófano** de la **arqueología**

Los objetos 'enfermos' llegan al laboratorio del Museo de Palencia para ser sometidos a una restauración 'curativa'

C.V.G. (ICAL) / PALENCIA

Entrar en el laboratorio de restauración del Museo Arqueológico de Palencia es adentrarse en un mundo donde ni el tiempo ni el valor material de los objetos tienen sentido. En las estancias que lo conforman sólo tienen cabida el interés por descubrir y conservar los restos del pasado, mucha curiosidad por conocer la información que albergan y la paciencia necesaria para sacar a la luz el tesoro que esconde cada pieza. Nada más traspasar la puerta un cartel avisa: «Que el valor relativo de los objetos restaurados no influya en ti». La pregunta obligada: ¿cuál es la pieza de mayor valor restaurada en el Museo? ni se formula. Ni esa ni otras muchas.

El laboratorio es casi una casa de los ingenios: máquinas 'prestadas' de otras profesiones, experimentos en curso e, incluso, un 'aparato maravilloso', nombre con el que su inventor, el restaurador del Museo, Carmelo Fernández Ibáñez, llama a una máquina todavía en pruebas y que de funcionar supondrá toda una revolución en la restauración del hierro arqueológico porque detendrá su infrenable deterioro.

Carmelo Fernández empieza a explicar que lo más importante de un objeto es la materia y que cuando llega al museo, normalmente procedente de una excavación arqueológica pero también de hallazgos en obras, está «enferma porque el objeto ha sido fabricado hace cientos o quizás miles de años y ha sufrido una alternación, un cambio que ha hecho que deje de ser el que se fabricó». Compara el laboratorio con una clínica y como responsable de una de ellas, lo primero que hace es abrir una ficha con características, datos, fotografías y cualquier anotación que aporte información que lleve a su 'curación'. No hay plazos, cada objeto requiere su tiempo; puede ser tres días para un gran capitel o años para una diminuta moneda.

PULSERA DEL SIGLO I AC. Inquieto y curioso, y muy apasionado por su trabajo Carmelo Fernández interrumpe su elocución. Sus ojos se dirigen a los fragmentos de una pulsera del siglo I AC encontrada durante las obras del colegio de las Filipenses de la capital. Las preguntas sobre su estado o valor no tienen sentido porque el hallazgo verdaderamente sorprendente no es tanto la pulsera como el descubrimiento de una laña con la enigmática inscripción 'Good until 1948'. La pieza, explica mostrando todavía asombro, fue reparada en la década de los 40 con estaño y sellada con una laña que parece proceder de alguna pieza de la Fábrica de Armas de Palencia, lo que daría sentido a que aparezca grabada una fecha de caducidad en inglés.

Carmelo Fernández Ibáñez.

El restaurador retoma su exposición y añade que las piezas pueden llegar a sus manos bien porque su estado de deterioro requiera una actuación inmediata bien porque se prepare una exposición y formen parte de ella.

Junto a la recuperación y conservación, su otro objetivo es extraer la información que esconde cada objeto y que aporta conocimiento sobre las costumbres, usos y formas de vida de las culturas antiguas. Recuerda que una de las labores de los museos es, precisamente, difundir esa información.

Como médico de su clínica, Carmelo Fernández ejerce una 'restauración curativa' que requiere tratamientos químicos y físicos. Trata todo tipo de material arqueológico: oro, plata, hierro, cobre y diferentes aleaciones de metales, cerámica, cerámica vidriada, vidrio, hueso, marfil de distintos animales, concha, madera, pintura mural... que requiere un exhaustivo conocimiento de la composición de cada uno de ellos, de su fabricación y sus posibles alteraciones.

Para el tratado de las piezas arqueológicas se utilizan muy diversas y variadas herramientas, pero el más singular es el que él llama el 'maravilloso'. Es fruto de años y años de trabajo y de su empeño, casi obsesión, por tratar de frenar el imparable deterioro al que se ve sometido el hierro arqueológico una vez se extrae del medio en el que está depositado (tierra o agua) y que provoca la pérdida de piezas de gran valor patrimonial. Su inventor explica que ya ha hecho pruebas con piezas pequeñas con excelentes resultados y cruza los dedos para que los ensayos con objetos de mayor tamaño arrojen idénticos resultados.

El Museo Arqueológico de Palencia recupera y restaura al año unas 6.000 piezas. Todos los Museos provinciales de Castilla y León cuentan con un restaurador en plantilla que trabajan con objetos y piezas procedentes de excavaciones y hallazgos dentro de su territorio provincial.

TERRORISMO

González Pons pide al PSOE que acuda a la marcha de las víctimas y muestre su «solidaridad»

■ El vicesecretario general de Estudios y Programas del PP, Esteban González Pons, solicitó ayer al PSOE que acuda hoy a la marcha convocada por las víctimas de ETA contra la sentencia que pone fin a la *doctrina Parot* y «demuestre que es solidario».

LA FRASE

«Estaremos para evitar que esta sentencia infame y humille a las víctimas y enaltezca a los asesinos»

ESPERANZA AGUIRRE
PRESIDENTA PP MADRID

FIN DE LA 'DOCTRINA PAROT' | ANÁLISIS JURÍDICO

Una sentencia sin engaños

La puesta en libertad de la etarra Inés del Río es una decisión que no podía aplazarse más, después de que desde Estrasburgo se derogase el plus penal que tanto daño ha hecho a ETA

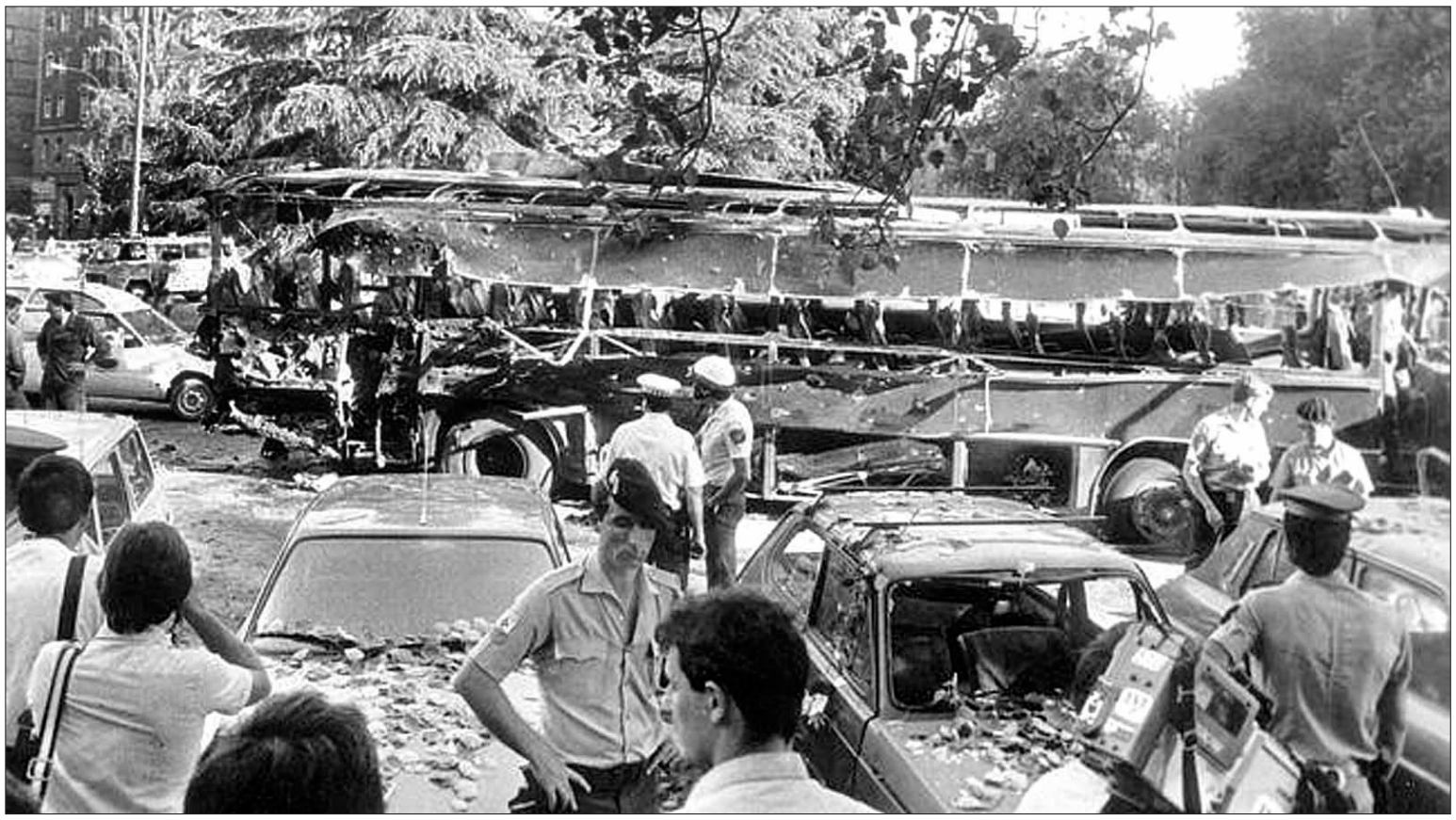

En 1986, un microbús fue destrozado por un coche bomba cuando pasaba por la plaza de la República Dominicana en Madrid.

• El Ministerio del Interior se implicó más que el departamento de Justicia para evitar que el Tribunal Europeo de Derechos Humanos permitiese la excarcelación de los presos.

PILAR CERNUDA

«No se puede engañar a la gente», dice un juez de la Audiencia Nacional que no pertenece a la Sala Segunda, la que decidió por unanimidad ordenar la puesta en libertad de la etarra Inés del Río. No se puede engañar, explica, porque no cabía otra posibilidad que poner en libertad a Inés del Río tras recibir la sentencia del Tribunal Europeo de Derechos Humanos (TEDH). No era posible el retraso, de ahí la unanimidad -añade- de una Sala de la que forman parte magistrados de prestigio y presidida por Grande Marlaska, que se ha significado claramente como un togado implacable en la lucha contra el terrorismo.

Esa Sala y la Fiscalía General del Estado analizan ahora de forma minuciosa las leyes españolas y también la jurisprudencia europea para tratar de que la resolución del TEDH no suponga la libertad inmediata de los terroristas y delincuentes de demostrado ensañamiento que se han apresurado a presentar recurso por continuar en la cárcel tras habérseles aplicado la *doctrina Parot*. La Sala estudia un informe elaborado estos últimos días que deja un resquicio para que deban permanecer un tiempo más en prisión:

Los etarras y delincuentes comunes han realizado trabajos en prisión con el fin de rebajar así su condena, en función de las normas sobre redención de penas. Pero, a partir de 2006, cuando se aplica la *doctrina Parot*, cambia esa previsibilidad y, por tanto, el informe realizado por un magistrado de larga experiencia, indica que los trabajos realizados después de 2006 no tendrían por qué suponer una rebaja, pues los reos ya sabían que los beneficios penitenciarios se aplicarían a la totalidad de los años a los que habían sido condenados, no a los 30 como máximo que marcaba la ley. La Sala tomará una decisión en los próximos días, porque antes de llegar a una conclusión con el necesario respaldo de la mayoría, debe estudiar en profundidad esa propuesta y comprobar que se atiene al Derecho. No todos los terroristas a los que se ha aplicado la *Parot* estarían afectados por esta circunstancia, pero sí una veintena de los casi 90 a los que la sentencia de Estrasburgo abre las puertas para salir de prisión.

Vic dejó esta imagen para el recuerdo.

En lo que coinciden jueces y fiscales de diferente «sensibilidad» política y designados para sus cargos institucionales por el PSOE o por el PP, es en señalar a Luis López Guerra como el principal responsable de que la sentencia del TEDH haya sido contraria a la aplicación de la doctrina. Como coinciden en señalar también que se trata de un profesional de prestigio, y ha utilizado la solidez con la que suele expresar sus argumentos, así como su *curriculum* profesional -catedrático de Derecho Constitucional, exsecretario de Estado de Justicia, exvicepresidente del CGPJ y exvicepresidente del Constitucional- para convencer a sus compañeros de Estrasburgo no solo de que la *Parot* iba contra la Constitución, sino que, además, su aplicación podría provocar una reanudación de la actividad de ETA.

INFORME BRILLANTE. El Gobierno presentó el recurso en Estrasburgo con un informe muy brillante de la Abogacía General del Estado, pero no hay un solo profesional consultado que no haya expresado su convicción de que ese texto era inútil ante el «trabajo» de López Guerra con sus compañeros.

Ese pesimismo respecto al pronunciamiento de Estrasburgo lo trasladaron algunos magistrados del Constitucional y del Supremo a miembros del Ejecutivo, y aún hoy se duelen de que tanto en Moncloa como en Justicia e Interior se anclaran en una actitud optimista que ha provocado aún más conmoción de la prevista una vez conocida la sentencia del TEDH. Estrasburgo, por otra parte, menciona en su sentencia que cuando el TC aprobó la aplicación de la *doctrina Parot*, presentaron votos particulares en contra Pablo Pérez Tremp, Eugenio Gay y Adela Asúa. No mencionan a Luis Ortega, que también lo hizo. Su postura ahora ha sido utilizada en Estrasburgo por los contrarios a la doctrina.

¿Ha contrarrestado el Gobierno la labor realizada en Estrasburgo por quienes estaban en contra de la *Parot*? Hay unanimidad también en los distintos profesionales en asegurar que se hizo todo lo posible. Y sobre todo se hizo un trabajo organizado desde Moncloa, que tocó todas las redes posibles. Pero a la hora de la verdad, lo que importa es qué ocurre cuando los miembros del TEDH se quedan solos y no debaten más que con los argumentos que unos y otros presentan teniendo en cuenta sus razonamientos jurídicos y haciendo abstracción de las presiones políticas que se hayan producido.

DISGUSTO. «El Gobierno no tenía ningún margen de actuación una vez conocida la sentencia, y tampoco la Sala Segunda», afirma un juez más cercano al PSOE que al PP, que no oculta su disgusto con la sentencia porque conoce muy de cerca las consecuencias del terrorismo. Solo ve un aspecto positivo en la decisión del TEDH: que ETA se mantendrá inactiva como en estos últimos tres años, aunque piensa que eso no significa que haya resuelto su disolución definitiva y además teme que si un día la dirección de la banda decide iniciar el proceso de entrega de las armas, es probable que aparezca algún grupo minoritario decidido a continuar con los atentados.

No tenían ningún margen de actuación el Gobierno ni la Sala Segunda -y es algo en lo que coinciden quienes conocen en profundidad la Justicia y el funcionamiento de los órganos jurisdiccionales nacionales e internacionales-, pero un sector amplio de españoles, en su rabia por la sentencia de Estrasburgo, acusa al gobierno de no haber actuado con suficiente contundencia para impedir la sentencia del TEDH y tampoco ha encontrado fórmulas para que el Supremo no sentenciara la puesta en libertad inmediata de Inés del Río. Entre quienes forman parte de ese sector se encuentran afines a Mayor Oreja que no ocultan su contrariedad por lo que consideran tibieza de Rajoy ante ETA y su entorno. Por cierto, Rajoy no expresó a la presidenta de la AVT su malestar, por lo que Pedraza calificó de rapidez de la Sala Segunda al tomar la decisión de liberar a Inés del Río: fuentes de la Moncloa aseguran que el *popular* le expresó a Pedraza su disgusto, su tristeza y su dolor por el hecho de que la Sala tuviera que ponerla en libertad.

El gallego tiene formación jurídica y sabe que la Sala del Supremo no tenía otra opción. Ángeles Pedraza interpretó de forma equivocada las palabras del presidente, que al día siguiente de su encuentro dijo ya en público lo que hasta entonces solo había dicho en privado. Retraso que provocó un profundo malestar pues del jefe del Ejecutivo se esperaba un mensaje más contundente sobre las consecuencias de la sentencia de Estrasburgo.

SANTIAGO DE COMPOSTELA

Las víctimas del accidente piden «no quedar en el olvido» ■ Un total de 49 entidades, organismos, asociaciones y agrupaciones que colaboraron en las tareas de auxilio en la tragedia ferroviaria del 24 de julio en Angrois, en el que fallecieron 79 personas y hubo decenas de heridos, fueron reconocidas ayer con la placa de Honor de la Orden del Mérito Civil en Santiago de Compostela. Así, desde la Asociación de Perjudicados pidieron «que no se nos olvide».

REFERÉNDUM SOBERANISTA

Pere Navarro asegura que CiU y ERC «saben muy bien que no se celebrará la consulta en 2014» ■ El primer secretario del PSC, Pere Navarro, aseguró ayer que CiU y ERC «saben muy bien que no se celebrará la consulta en 2014» y ya están preparando las elecciones plebiscitarias como salida, por lo que les pidió que dejen de generar «falsas expectativas» y alimentar una «futura frustración» entre los catalanes y se ocupen de la crisis económica.

LA AUTÉNTICA **TERCERA VÍA**

El presidente de C's, Albert Rivera, presenta en Madrid la plataforma Movimiento Ciudadano, y reclama una reforma política profunda «por las buenas o en las urnas»

EUROPA PRESS / MADRID

Advertencia y toque de atención a la clase política, a los partidos, a la sociedad y al Gobierno. El presidente de Ciutadans, Albert Rivera, advirtió ayer, durante la presentación en Madrid de su plataforma Movimiento Ciudadano, de que si el Ejecutivo y la oposición no atienden sus demandas y no comienzan a llevar a cabo «una reforma profunda de España», se presentarán a las elecciones. Quizás sí que sea ésta la tercera vía de la que tanto se hablaba, y no tiene nada que ver con esa propuesta gris sobre la consulta soberanista.

«Si siguen sin hacer nada, tendremos que pensar en presentarnos a los comicios», defendió Rivera en el Teatro Goya de Madrid ante más de 1.500 personas, durante el primer acto oficial de presentación del movimiento, que nace bajo el lema *Muévete,* y con el objetivo de representar la voz de la «mayoría silenciosa» que apuesta por el cambio.

En este sentido, avisó de que Movimiento Ciudadano surge con el «sencillo objetivo» de luchar contra el inmovilismo y de «cambiar las cosas, por las buenas o en las urnas». Así, explicó que si los partidos y el Ejecutivo no responden a sus peticiones «con leyes», activarán su «*plan B*» y se presentarán a las elecciones.

Entre los cambios que proponen figuran, por ejemplo, reformar la Ley Electoral, la Ley de Partidos y su financiación, así como una profunda reforma de las Administraciones Públicas y un Pacto Nacional por la Educación «donde no exista ideología». «Todos esos cambios son necesarios y van a llegar, con menor o mayor resistencia. Los partidos no pueden seguir siendo empresas para repartir cargos», agregó.

«El futuro no está escrito. España será lo que queremos que sea», defendió, para añadir que todo este proceso persigue asimismo «volver a poner de moda» los valores clásicos de la Ilustración como son «la libertad, la igualdad, la solidaridad y la unión», y hacer frente a quienes quieren «dividir». «Hay partes de este país donde hablar de solidaridad y defender la libertad es sacrilegio y un pecado», denunció el líder de C's.

SIN RUPTURAS. «A algunos les gustan mucho las cadenas y no quieren ciudadanos libres y críticos», lamentó, para añadir que «España hay que reformarla, no romperla». «Este país vale la pena pero hay que cuidarlo como un jardín, porque sino crecen las malas hierbas», apostilló Rivera.

El Teatro Goya de la capital se quedó muy pequeño para dar la bienvenida a una propuesta que arrasa en Internet. / V. L. (EFE)

> El dirigente catalán pide **hacer frente** a quienes quieren **dividir** porque «este país merece la pena»

También se refirió a quienes «les toman por locos» y ven poco futuro a su plataforma y recordó que en Cataluña, C's «ha demostrado que se puede». «Hace falta un golpe de locura para cambiar el destino. Puede que éste sea el momento. Esto solo ha empezado, pero no lo va a parar nadie hasta que consigamos la Conjura del Goya», señaló, en referencia al recinto teatral que acogió el acto, cuyo nombre utilizó el barcelonés para bautizar el «compromiso» dado a conocer este sábado.

APOYO. Además de Rivera, también intervinieron en la presentación el exministro del Interior socialista Antoni Asunción, el escritor Carlos Girauta y la abogada y concejal Carolina Punset. Las tres personalidades destacaron que es posible «conseguir el cambio desde abajo» y luchar «contra el desaliento generalizado» que ha causado la crisis. «Hay que moverse», animó Asunción.

Asimismo, 12 personas, en representación de los ciudadanos a los que pretende dar voz el movimiento, se encargaron de leer el manifiesto en el que se recogen sus propósitos y convicciones, y que ya han firmado más de 25.000 personas. También asistieron al acto de apoyo a la nueva plataforma ciudadana diferentes miembros de la cultura y periodistas, entre los que se encontraba Antonio Pérez Henares, director de Publicaciones del Grupo Promecal.

De nadador de primera a orador excelente

De padre barcelonés y madre malagueña, Albert Rivera (15 de noviembre de 1979, Barcelona) empezó a darse a conocer como deportista, fue campeón de natación de Cataluña con 16 años, antes que como político. Aunque desde pequeño ya le empezó a atraer el ámbito jurídico, tal fue así que acabo licenciándose en Derecho por Esade y realizando un posgrado en Derecho Constitucional.

Tras iniciar la carrera, comenzó a manifestar su interés por el mundo de la política participando en una liga de equipos de debate por toda España, lo que le permitió pulir su oratoria. Su grupo resultó vencedor. Fue alumno de Francesc de Carreras, catedrático de Derecho Constitucional e impulsor de la plataforma cívica Ciutadans de Cataluña que dio origen, posteriormente, a Ciudadanos.

Fue elegido presidente de Ciudadanos-Partido de la Ciudadanía el 9 de julio de 2006 y fue candidato a presidente de la *Generalitat* en las elecciones al Parlamento de Cataluña de ese mismo año. Un elemento notorio de su campaña fue el cartel de su partido, en el que apareció desnudo, algo que entiende que forma parte del márketing.

Tras las elecciones catalanas de hace 11 meses, el partido de Rivera consigue triplicar su representación en el *Parlament*, consiguiendo nueve escaños. Ante los resultados (275.007 votos, equivalentes al 7,56 por ciento, con nueve escaños), y conforme con su programa electoral, el joven político defendió la dimisión de Artur Mas como presidente de Cataluña, al haber perdido 12 asientos.

▶ MÁLAGA

Alcaldes del Partido Popular zarandean el coche oficial de Susana Díaz

EUROPA PRESS / MÁLAGA

Los alcaldes y concejales del PP de municipios malagueños menores de 25.000 habitantes continúan con sus medidas de presión para exigir a la Junta de Andalucía el pago de la deuda, que cifran en más de 16,7 millones de euros. Una tensión que se materializó ayer a la salida en coche de la presidenta andaluza, Susana Díaz, de un céntrico hotel de la capital para asistir a los actos de conmemoración del décimo aniversario del Museo Picasso Málaga (MPM).

Así, un grupo de dirigentes *populares* se concentró en la puerta del establecimiento con pancartas en las que se leía *Alcaldes encerrados. La Junta no paga.*

El momento de más tensión, aunque sin mayor trascendencia, se vivió a la salida desde el *parking* del vehículo oficial en el que iba la presidenta de la Junta, al que, según parece, llegaron a zarandear.

El objetivo de los mandatarios conservadores era reunirse «cinco minutos» con Díaz y entregarle un escrito con sus reivindicaciones.

▶ 'CASO MADRID-ARENA'

Miguel Ángel Flores afirma que él no «es el único responsable»

EUROPA PRESS / MADRID

El empresario Miguel Ángel Flores, organizador de la fiesta de Halloween donde el 31 de octubre del año pasado fallecieron cinco jóvenes, admitió ayer que la noche de la tragedia fallaron «muchas cosas» pero que él no es el «único responsable» dirigiendo la mayor parte de esta responsabilidad al Ayuntamiento de Madrid, como responsable de Madridec, y a la empresa de seguridad Seguriber.

A pocos días de que se cumpla un año del suceso, el directivo concedió su primera entrevista, donde explicó que después de 26 años en el mundo del ocio y tras 30 eventos organizados, «nunca he tenido un problema como éste, algo que me ha afectado personalmente».

SESIÓN DE CONTROL

IU preguntará al Gobierno si recurrirá la Ley de Vivienda andaluza ■ El portavoz de Izquierda Plural, José Luis Centella, preguntará la próxima semana, en la sesión de control del Congreso, al Gobierno si prevé recurrir ante el Constitucional la Ley andaluza sobre la Función Social de la Vivienda. El comunista quiere que sea la vicepresidenta Soraya Sáenz de Santamaría la que aclare si el Ejecutivo recurrirá finalmente la norma regional.

CATALUÑA

Montserrat Tura abandona el Consejo Nacional del PSC después de 33 años ■ La exconsejera de Interior y Justicia Montserrat Tura anunció ayer que abandona el Consejo Nacional del PSC, el máximo órgano de decisión del partido entre congresos. «Después de 33 años he anunciado que abandono. Se trata de una decisión personal tras unos días de pensar en el proyecto colectivo», escribió en un mensaje en su cuenta de Twitter.

▶ TRIBUNALES

Un criminal de guerra bosnio, implicado en 200 muertes, sale de la cárcel en España

EUROPA PRESS / MADRID

El criminal de guerra serbobosnio Darko Mrda abandonó en la madrugada del pasado viernes la cárcel madrileña de Navalcarnero para coger un avión en el aeropuerto de Barajas que le llevase de vuelta a su país. Detenido en 2002 por la muerte de 200 civiles durante la guerra de los Balcanes, regresó a su casa tras solo 11 años preso (nueve de ellos en España) y dos décadas después de perpetrar la que se conoció como la masacre de los acantilados del Koricani. Con apenas 25 años de edad, este suceso le situó con *honores* como uno de los criminales de guerra más buscados.

Mrda disfrutará ahora de la libertad condicional en la localidad bosnia de Prijedor junto a sus padres, su mujer y sus hijos de 16 y 12 años

Según consta en el expediente, el asesino estaba al mando de una unidad policial especial conocida como la Brigada de Intervención, que servía a las órdenes de las autoridades serbobosnias en la localidad de Prijedor, situada en la zona noroccidental de Bosnia y Herzegovina.

El 21 de agosto de 1992, vigilaban el traslado de un convoy de unos 1.200 prisioneros -en su mayoría musulmanes- desde los campos de Tukovi y Trnopolje en Prijedor hasta Travnik, también en Bosnia. Pero, «en lugar de seguir su camino, el convoy se detuvo».

«Allí mismo, Darko Mrda y otros miembros de la Brigada dieron la orden de separar a los hombres de edad militar del resto. El *carnicero*, consciente de que dichos varones serían asesinados, participó personalmente en la elección de las víctimas.

Drako Mrda.

Autoridades regionales y nacionales posan junto a los galardonados con las placas de honor de la Orden del Mérito Civil. / XOAN REY (EFE)

HÉROES DE VERDAD

Las víctimas del accidente del tren Alvia en Santiago de Compostela, en el que murieron 79 personas, piden justicia y recuerdo • La ministra Pastor promete transparencia y seguridad

EUROPA PRESS / S. COMPOSTELA

Todos con las víctimas y su recuerdo. Un total de 49 entidades, organismos, asociaciones y agrupaciones que colaboraron en las tareas de auxilio en la tragedia ferroviaria del 24 de julio en Angrois, en el que fallecieron 79 personas y hubo decenas de heridos, fueron reconocidas ayer con la placa de Honor de la Orden del Mérito Civil en Santiago de Compostela.

En un acto solemne de homenaje celebrado en el Auditorio de Galicia, que arrancó con un minuto de silencio en honor de los fallecidos, el presidente de la Asociación de Perjudicados por el Accidente Ferroviario del Alvia, Cristóbal González Rabadán, hizo un reconocimiento a los vecinos de Angrois y a todos organismos que participaron en los trabajos de rescate, antes de hacer una petición: «Que no se nos olvide, que nos se nos abandone».

Una cuestión en la que incidió el presidente de la Asociación de Vecinos de Angrois, Anxo Puga, visiblemente emocionado, quien pidió a las autoridades «que competa» que, «por favor, no queden en el olvido» tanto los esfuerzos de todos los que colaboraron como de las víctimas.

De este modo, desde miembros de Protección Civil, servicios de Emergencias o sanitarios, pasando por equipos de psicólogos, fueron reconocidos con una distinción recibida de manos del ministro de Asuntos Exteriores y de Cooperación, José Manuel García-Margallo -quien trajo el saludo del presidente del Gobierno, Mariano Rajoy, y del Rey Don Juan Carlos-; la ministra de Fomento, Ana Pastor; el presidente de la Xunta, Alberto Núñez Feijóo; el alcalde de Santiago, Ángel Currás; y la presidenta del Parlamento de Galicia, Pilar Rojo.

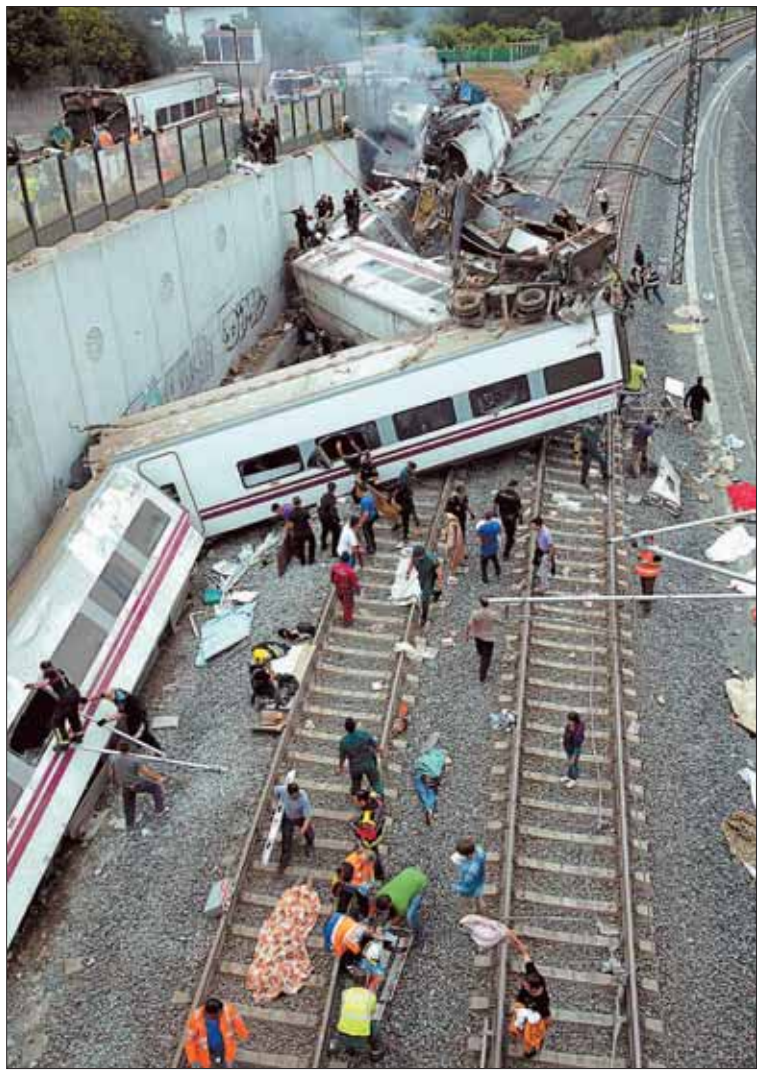

Como se aprecia en la imagen, muchos no uniformados participaron en el rescate.

Así, las autoridades que tomaron la palabra recogieron el *guante* lanzado por las víctimas, de forma que la ministra de Fomento garantizó que el Ejecutivo va a «hacer todo lo humanamente posible para que una tragedia como ésta no vuelva a repetirse» y prometió «todas las cosas que sean necesarias para reforzar las seguridad» de los trenes en España.

En esta línea, el titular de Asuntos Exteriores y de Cooperación se comprometió a «saber lo que aquí ha pasado y tomar las decisiones que sean correspondientes para que un accidente, una tragedia como ésta, no se vuelva a repetir nunca más».

'ESPÍRITU DE ANGROIS'. De este modo, el conocido como *espíritu de Angrois,* identificado con la ayuda con la que los vecinos de esta parroquia compostelana ofrecieron en la tragedia del Alvia estuvo presente en las intervenciones de todos los presentes.

«Han transcurrido tres meses desde la tragedia en la que fallecieron 79 personas, y recuerdo cada día el interior de aquel vagón en el que me encontraron, cuando entraron policías y bomberos y pude ver en sus rostros signos y expresiones de rabia, de dolor, de impotencia ante la catástrofe», hizo memoria Cristóbal Rabadán. «Por ello, quiero agradecer a todos los que trabajaron en aquellos momentos «la atención y colaboración» con las víctimas.

Junto a esto, Rabadán reconoció «muy especialmente» al pueblo de Angrois que, «sin valorar el riesgo que corrían sus vidas, se lanzaron a aquellas vías a auxiliar».

EL DETALLE

Rousseff propone un foro mundial para reglamentar Internet

■ La presidenta de Brasil, Dilma Rousseff, propuso ayer la convocatoria de un foro mundial para reglamentar el uso de Internet e impedir el espionaje cibernético. La sugerencia, a la que se sumarían 21 Estados, consistiría en crear un marco civil multilateral e internacional.

LA CIFRA

35

Es el número de líderes mundiales espiados por EEUU, según reveló ayer el diario británico *The Guardian* basándose en un documento que asegura que un alto funcionario entregó dichos contactos.

ESCÁNDALO DE ESCUCHAS ILEGALES | LA ADMINISTRACIÓN OBAMA NO CONVENCE A NADIE

EEUU promete espiar solo «lo que necesite», no todo lo que pueda

Washington insiste en su derecho a recabar información para proteger a sus ciudadanos

• La Casa Blanca confía en poder salir de esta situación de crisis a base de amabilidad y contactos personales que devuelvan la calma a todas las capitales perjudicadas.

AGENCIAS / WASHINGTON

El Gobierno de EEUU insistió ayer en su derecho a recabar información en cualquier país del mundo con objeto de proteger a sus ciudadanos, pero está dispuesto a revisar los programas actuales de espionaje para asegurarse de que se recoge la información que realmente se necesita, no toda la que su desarrollada tecnología es capaz de reunir.

En ese contexto, la portavoz del Departamento de Estado, Jean Psaki, comentó que la Administración Obama está considerando la propuesta hecha por Alemania y Francia de discutir con Norteamérica nuevas reglas para limitar el espionaje, aunque añadió que «no hay aún ninguna decisión al respecto». Además, aseveró que funcionarios de distintos niveles habían mantenido contactos en los últimos días con París, Roma y Berlín para tratar de responder a la preocupación que el asunto de las escuchas ilegales había provocado, y habían discutido fórmulas «para poner fin a este conflicto».

Con ese propósito, el presidente de EEUU, Barack Obama, ordenó, hace ya varias semanas, la revisión de los sistemas actuales de espionaje, pero ninguna novedad se ha producido desde entonces. Al contrario, las pruebas aportadas por Edward Snowden sobre la extensión casi ilimitada de la vigilancia de Washington han continuado y las quejas de los países más afectados han aumentado.

De hecho, la crisis diplomática ha escalado hasta tal punto que la relación bilateral ha retrocedido, en términos prácticos, con alguno de sus aliados (Brasil), se ha complicado con otros (México) y ha adquirido una aspereza con Europa que no se recuerda desde los tiempos de la guerra de Irak.

ESPERANZA. Mientras, la Casa Blanca confía en poder salir de esta situación de crisis a base de amabilidad y contactos personales que devuelvan la calma a las agitadas capitales. Entre otros perjuicios, el espionaje ha herido la dignidad de los europeos y los ha expuesto ante alguna de sus más profundas frustraciones: la desigualdad de su relación con EEUU.

Pese a que Obama y sus portavoces insistan una y otra vez en que esta práctica es vieja y habitual entre todas las naciones del mundo, también entre amigos y aliados, les falta añadir que ninguna de ellas dispone de los medios con los que cuenta EEUU para entrometerse en los secretos ajenos y proteger los propios. El problema de fondo, por tanto, es el del disparatado tamaño y poder alcanzado por los servicios secretos estadounidenses. La Agencia de Seguridad Nacional (NSA), de la que más se habla ahora porque es de donde proceden los papeles de Snowden, es solo una de las 16 organizaciones de Washington dedicadas a recopilar información.

> Ningún **tribunal** puede **controlar** las **escuchas** que siguen los Servicios de **Inteligencia**

Los límites están establecidos por la ley y por el control judicial al que el espionaje está formalmente sometido. Pero las nuevas tecnologías han hecho de éstos, algo ineficaz y obsoleto. Y es que ninguna comisión parlamentaria, ningún tribunal establecido para ese fin es capaz de controlar las comunicaciones que los Servicios de Inteligencia siguen a diario.

Barack Obama ordenó, hace ya varias semanas, la revisión de los distintos sistemas de vigilancia de su país. / REUTERS

Un entramado polémico para 'cazar' a un solo terrorista

El Gobierno de Estados Unidos reconoció ayer por primera vez que se ha servido del programa de vigilancia de la Agencia de Seguridad Nacional (NSA) para el procesamiento de un supuesto terrorista. Así se lo notificó la Administración americana al abogado de Jamshid Muhtorov -en la imagen, junto a su familia- acusado por un tribunal de Colorado de brindar apoyo logístico a la organización revolucionaria Unión Islámica por la Yihad, según informó el diario *The Wall Street Journal*. También se subraya que la NSA pinchó su teléfono y monitorizó sus correos electrónicos y su navegación por Internet. De esta forma, el ejecutivo hizo llegar la notificación a la letrado del sospechoso.

Las autoridades norteamericanas sostienen, además, que este ciudadano de Uzbekistán, que se declaró inocente, había intentado viajar hasta Siria para sumarse a un grupo de combatientes que luchan contra las tropas del Ejército del presidente Bashar al Asad en base a la compra de un billete de avión para ir a Turquía durante el mes de enero del año pasado.

Por otra parte, Washington contó, en 2010, con alrededor de 80 equipos de espionaje de la CIA y la NSA en todo el mundo, 19 de ellos en ciudades europeas como Madrid, Berlín y París, según publicó ayer el semanario germano *Der Spiegel*, lo que ha avivado aún más la polémica.

Por otra parte, el diputado de IU por Asturias, Gaspar Llamazares, criticó la reacción del Gobierno de Mariano Rajoy ante este asunto: «Me llama la atención este Gobierno patriótico, que es capaz de agitar las banderas y gritar en Gibraltar, pero que acude sumiso a arrodillarse ante Estados Unidos, aunque este país haya hecho una labor impresentable de espionaje ante dirigentes y ciudadanos españoles».

ARABIA SAUDÍ

Las mujeres salen a conducir a pesar de la prohibición ■ Algunas mujeres se grabaron ayer a sí mismas conduciendo en distintas ciudades de Arabia Saudí desafiando las advertencias del Gobierno, que amenazó con perseguir a aquéllas que participaran en la campaña contra la prohibición de que las féminas lleven vehículos en el reino.

ITALIA

El Etna entra en erupción y emite lenguas de lava sin peligro ■ El volcán Etna, en la isla italiana de Sicilia, entró ayer en actividad por un nuevo cráter abierto en el sureste, que emitió lenguas de lava y cenizas y que fueron llevadas por el viento hacia el suroeste, según informó el Instituto de Geofísica y Vulcanología.

LA CIFRA

3

Son los años que se cumplen hoy de la repentina muerte del expresidente argentino Néstor Kirchner, el mismo día en el que se desarrollan las elecciones legislativas en el país andino.

ESCÁNDALO DE ESCUCHAS ILEGALES | BERLÍN ENFURECE TRAS LA 'TRAICIÓN'

La jefa del Ejecutivo germano es una adicta al móvil, desde el que gestiona casi toda su política, no solo nacional, sino también mundial. / REUTERS

¿Para qué vigilar a Merkel?

Alemania está indignada al conocer que Estados Unidos pudo haber espiado a la canciller, socia y colaboradora del Gobierno de Washington, y exige respuestas de la Casa Blanca

• El Ejecutivo germano enviará en los próximos días a sus máximos responsables de Inteligencia para «avanzar» en la investigación de las supuestas prácticas de escucha.

AGENCIAS / BERLÍN

«Perdón, mi móvil está sonando», dice Angela Merkel y saca el aparato del bolsillo. Está en medio de un discurso ante la patronal alemana y acalla la inoportuna llamada. El público reacciona divertido ante la escena que revela que el teléfono es compañero fiel de la canciller.

Angie revisa su celular durante los debates parlamentarios y es muy adicta a enviar mensajes cortos firmados con sus siglas, *am*. Su política es inconcebible sin el móvil, un instrumento que le sirve en la gestión de Gobierno, los rescates del euro o las negociaciones para una nueva coalición.

La conservadora no sabía hasta ahora que, a pesar de no constituir un peligro para la seguridad mundial, todo apunta a que los servicios estadounidenses vigilaron sus llamadas o, incluso, aún las controlan.

Alemania reaccionó indignada a esta sospecha alimentada por material del extécnico de la Agencia Nacional de Seguridad (NSA) norteamericana Edward Snowden que citaba el pasado miércoles *Der Spiegel*. Merkel pidió explicaciones a Obama y el ministro de Exteriores, Guido Westerwelle, citó al embajador estadounidense.

El gremio parlamentario de control de los servicios secretos germanos llamó a una reunión urgente en la cual los diputados fueron puestos al tanto de la situación. Se reunieron en una sala a prueba de escuchas, o eso es lo que creen.

De ser fundadas las sospechas, todos se preguntan el porqué. Alemania es socia de EEUU y la canciller nunca llevaría adelante una política que socavase la relación transatlántica que tanta importancia tiene para los ciudadanos.

Obama aseguró a Merkel que los servicios de inteligencia no están vigilando sus llamadas. Aseveró así que «Estados Unidos no está monitorizando ni monitorizará las comunicaciones de la canciller».

«Es indignante que no solo Merkel esté siendo espiada, sino también los ciudadanos y las ciudadanas de este país», sostuvo el presidente del Partido Socialdemócrata y probablemente futuro *número dos* del próximo Gobierno. Alemania, celosa de la protección de datos, fue uno de los países que más reaccionó a las filtraciones del espionaje masivo de la NSA. Entonces, Merkel trató de calmar un poco los ánimos alegando que el socio americano necesitaba tiempo para responder, pero ahora ha cambiado el tono. Su conversación con Obama fue, al parecer, muy clara y seria.

La teutona no es la primera dirigente que está en el punto de mira. La presidenta de Brasil, Dilma Roussef, o el de Francia, François Hollande, se quejaron ante Obama por situaciones similares.

Por otra parte, ayer se conoció que el Gobierno germano enviará a Washington, en los próximos días, a sus máximos responsables de Inteligencia para «avanzar» en la investigación de las supuestas prácticas de escucha. «No puedo decir qué se va a negociar o con quién, pero algo se sabrá en un futuro cercano», indicó el portavoz adjunto del Gabinete de Berlín, Georg Streiter.

Sin peligro a la vista

Al presidente estadounidense, Barack Obama, no se le ve con frecuencia con un teléfono móvil. Las informaciones al respecto son poco comunes, pero en Washington es un secreto a voces que es fan de la tecnología de Blackberry, con cuyos *smartphones* puede llamar, enviar SMS y *mails*. Últimamente fue fotografiado con el modelo Curve 8900 y se cree que tiene al menos dos.

Sin embargo, un terminal estándar sería para él demasiado inseguro: según los expertos, su Blackberry estaría dotado de un software único capaz de cifrar las llamadas y los correos y que funciona a través de un servidor propio.

Tras muchos tests, la NSA determinó que ese sistema era a prueba de escuchas. Sin embargo, a Obama solo se le permite utilizarlo para llamar a determinadas personas y para intercambiar determinados mensajes.

BREVES

ORIENTE MEDIO

Irán será capaz de fabricar su primera bomba nuclear

■ El Instituto para la Ciencia y la Seguridad Internacional de EEUU consideró ayer que la capacidad nuclear del régimen iraní está tan desarrollada que podría comenzar a fabricar su primera bomba nuclear en el plazo mínimo de un mes, aunque expresó su confianza en que Teherán diga la verdad a la hora de reiterar las intenciones pacíficas de su programa atómico.

LA INDIA

Cuatro hombres violan a una mujer

■ Una mujer fue, presuntamente, violada ayer en un coche por cuatro hombres que, previamente, la habían asaltado en la ciudad de Ghaziabad, al este de Nueva Delhi, en la India. El incidente sucede un mes y medio después de que los responsables de la muerte de una joven fueran condenados a morir en la horca.

BRASIL

Las protestas por el transporte dejan 78 detenidos

■ Las protestas en Sao Paulo (Brasil) por el transporte público se saldaron ayer con, al menos, 78 detenciones, varias personas heridas y numerosos desperfectos en el mobiliario urbano. En concreto, los congregados agredieron y robaron el arma a un policía, incendiaron un autobús y destruyeron varios cajeros automáticos en la estación.

UNIÓN EUROPEA

Bruselas deja la puerta abierta a nuevas tragedias en Lampedusa

■ La mayor decepción de la cumbre europea de la pasada semana llegó de la mano del debate sobre inmigración. España e Italia, acompañadas por otros países del sur, acudían con un ultimátum para que sus socios del norte apoyasen la puesta en marcha de medidas para evitar nuevas tragedias como la de Lampedusa. Pero las conclusiones de la reunión en Bruselas fueron un jarro de agua fría.

EL DETALLE

Los retiros pasivos mantendrán los complementos incluso cuando haya ingresos adicionales ■ Los titulares de pensiones pasivas del Estado podrán mantener los complementos a mínimos incluso aunque tengan otros ingresos. Así consta en una de las enmiendas presentada por el PP al proyecto de ley de Presupuestos Generales del Estado.

|LA FRASE|

«La reforma de las pensiones busca que sean siempre seguras y estables»

E. GONZÁLEZ PONS
PARTIDO POPULAR

JUBILACIÓN | UN PANORMA INCIERTO CON LA CRISIS

Apenas un 10% de la muestra elegida para este informe sabe que el período de cotización se amplió en la última reforma de este área.

Pensiones, futuro de inquietud

Un estudio realizado por el BBVA determina que el 68% de la población considera que la paga que le quedará después de trabajar no le permitirá mantener su actual ritmo de vida

• La encuesta, realizada a 3.000 personas, deja patente el desconocimiento que existe en la ciudadanía sobre este tema y las últimas modificaciones legales hechas en el sistema.

E. PRESS / MADRID

La complicada situación económica que atraviesa el país, la precariedad del sistema laboral y las modificaciones en cuanto a la edad de jubilación y las pensiones públicas que se percibirán en esa etapa llevan a que el 68% de la población española crea que la paga estatal que le quedará en el momento de dejar su trabajo no le permitirá mantener su actual nivel de vida. Así se desprende de una encuesta realizada por el BBVA entre 3.000 ciudadanos españoles, un muestro que se realizó, por otra parte, antes de conocerse la reforma que aún se debate en el Congreso.

Este documento arroja luz en la puesta en marcha por parte de la entidad financiera del proyecto *Mi jubilación*, una iniciativa con la que la entidad pretende ofrecer información sobre las pensiones públicas y privadas que los ciudadanos puedan asimilar, para generar una *cultura financiera* que permita tomar las mejores decisiones de cara al retiro.

Durante la presentación de este proyecto, el director del Instituto BBVA de Pensiones, David Carrasco, y el director de BBVA Asset Management Europa, Luis Megías, quisieron dejar claro que su objetivo no es vender productos privados de ahorro y asesorar en su contratación, sino llevar a cabo un ejercicio de información y de «responsabilidad financiera». Esta necesidad de información, apuntaron, queda patente por el hecho de que mientras un tercio de la población se muestra preocupada por su jubilación y un 80% de este segmento concentra esta inquietud en lo que le quedará de prestación en un futuro, un 40% de los ciudadanos, la mayoría menores de 45 años, no tiene o cuenta con poco conocimiento sobre cómo funciona este sistema.

Acotando los diferentes aspectos del sistema, el banco precisó que uno de cada cuatro españoles desconoce los años necesarios de contribución para alcanzar la pensión completa, algo más de uno de cada tres desconoce la reforma de las pensiones de 2011; y de los que la conocen, casi un 50% sabe que incrementó la edad legal de jubilación, pero menos de un 10% está al tanto de la ampliación del período de cálculo de esta paga. El estudio destaca, asimismo, que algo más de un tercio de la población cree que las personas que hayan cotizado a la Seguridad Social menos de 15 años tendrán derecho a recibir una prestación.

VIDA. Además, sobre la reforma en fase de elaboración, solo un 2% es consciente de que el proyecto vincula las prestaciones a la situación económica y a la esperanza de vida o incluso que éstas subirán un 0,25% en años de crisis, como pasará en 2014.

Más aún, la mayoría de los españoles no saben que el Gobierno prepara un decreto ley para hacer llegar periódicamente a los mayores de 50 años una carta en la que tendrán conocimiento de las expectativas futuras de su pensión y que dejen de estar desinformados. Únicamente un 14% de los españoles tiene conocimiento de ello. En este punto, Carrasco señaló que *Mi jubilación* viene a cubrir estas lagunas. Según explicó, con este proyecto nace el Instituto BBVA de Pensiones, que elaborará estudios y documentos divulgativos a partir del trabajo de grandes expertos en la materia y dispondrá de herramientas que acercarán esta información de manera más accesible a la ciudadanía.

EL APUNTE

Rubalcaba invoca a los 'fantasmas'

El líder del PSOE asegura que la reforma planteada por el PP acelera la caducidad de la formación conservadora y solicita a Mariano Rajoy «respeto» para los mayores.

El secretario general del PSOE, Alfredo Pérez Rubalcaba, advirtió ayer al PP que la reforma de las pensiones que ha puesto en marcha «acelera» su fecha de caducidad en el Gobierno, al tiempo que solicitó al presidente del Ejecutivo, Mariano Rajoy, «respeto» para las personas mayores y que les diga la verdad porque «no lo ha hecho desde que gobierna».

Así lo afirmó el de Solares en el transcurso del acto que los socialistas celebraron en Toledo para iniciar su campaña sobre las jubilaciones en todo el país y en el que estuvo acompañado por el secretario regional del PSOE y alcalde de la capital regional, Emiliano García-Page. «Este encuentro es el primero de muchos otros y vamos a explicar por toda España lo que está pasando, diciendo la verdad a los ciudadanos y contando punto por punto un mecanismo muy difícil de entender y que lleva a una rebaja de las pensiones», manifestó el exministro.

De este modo, señaló a las personas retiradas que no se dejen engañar, al tiempo que les recordó que su grupo se opondrá y votará en contra de la reforma. «Vamos a decir *no*», enfatizó.

También defendió el «magnífico» sistema de las pensiones creado «entre todos» y reflejado en el Pacto de Toledo de 1995. «Nos parecía importante que hubiera seguridad y que pasara lo que pasara los pensionistas tuvieran perspectivas. Eso es hacer país», señaló.

Por su parte, el secretario de la formación, Óscar López, acusó al Gobierno de hacer «saltar por los aires» el modelo de pensiones, que, según recordó, estaba pactado y permitía que las aportaciones se revalorizaran en función de la subida de los precios. En la misma línea, el portavoz económico, Valeriano Gómez, criticó que el programa del PP «condena durante mucho tiempo a la pérdida de poder adquisitivo».

ENTREVISTA

MARTA RIVERA DE LA CRUZ • ESCRITORA

Los **rigores del mundo literario** hacen que Marta Rivera de la Cruz se gane la vida como periodista, además de escribiendo. Solo así puede **brindar** a sus lectores historias amables llenas de buenos con las que se puede huir a una ciudad que no por **imaginaria** deja de ser muy real. La autora centra así su última novela en Ribanova o, lo que es lo mismo, su **Lugo** natal, una trama en la que los mayores tienen mucho que decir. Tanto como ella en lo que a la **piratería** se refiere, el único aspecto en el que se muestra **combativa**.

«EN ESPAÑA, LA GRAN ONG ES LA FAMILIA»

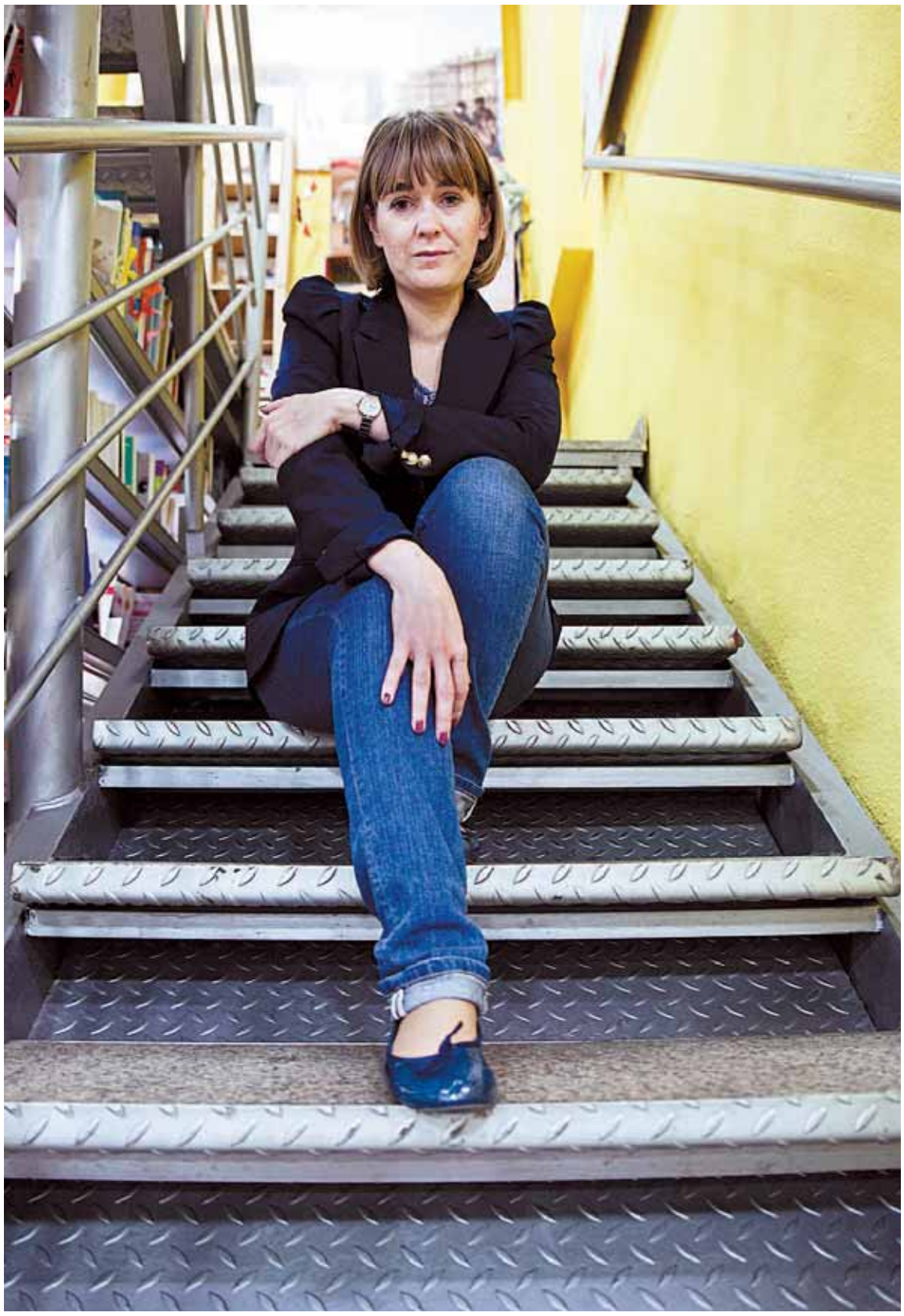

Rivera de la Cruz, que presentó su novela hace unos días en Madrid, ha escrito siete títulos. / FOTOS: ELENA BUENAVISTA

MARÍA ALBILLA (SPC)

Optimista, vital y llena de oportunidades, la nueva novela de Rivera de la Cruz es una clara llamada de atención para disfrutar de la vida y estar atento a los chances que cada día se dan. En cualquier momento y, muy importante, a cualquier edad, hay que saber aprovechar las situaciones con el único objetivo de la felicidad.

Una vez más repite y, con *La boda de Kate*, nos brinda una novela llena de optimismo.

Empecé esta novela en plena crisis económica e intenté crear un sitio en el que no pasaran cosas malas. Quería un final feliz y, por eso, escribí esta novela y elegí esta historia.

¡Además está llena de buena gente! ¿Es una optimista antropológica?

No sé si tanto como eso, pero, en general, pienso que hay más gente buena que gente mala. Lo que pasa es que los malos son más literarios y dan más juego. En este caso, los personajes no ganaría el Premio Nobel de la Paz, pero son gente a la que le gusta ayudar e intentan vivir tranquilos.

¿En la vida, se ha encontrado con demasiado malaje?

No. Puedo decir que en mi vida me he cruzado con poca gente mala. Sí, con un lado difícil... pero no malas.

También incluye ciertas dosis de humor. ¿Es imprescindible para el día a día?

Eso por un lado. Además, el tono que quería darle era el de una comedia antigua de los años 40, por eso también hay humor... con un toque muy gallego, que es parecido al británico.

El regusto de felicidad que deja incita a poner en práctica la moraleja de la historia: hay que aprovechar las segundas oportunidades y las terceras y las cuartas...

Efectivamente. Y además que la edad no debe ser un impedimento para hacer cosas ni para darse la oportunidad de ser feliz.

Pero todavía existen reticencias a que ese colectivo de mayores viva a su manera sin tener en cuenta la opinión de su entorno social y familiar...

Esto tiene que ver con la relación que se tiene en España con los mayores. Quiero decir, los ancianos en nuestro país son muchas veces menos autónomos que en otros sitios porque la idea de familia está muy extendida y tenemos muy inculcado que hay que cuidar de ellos, lo que a veces se puede confundir con sobreproteger y controlar. Así, todo su entorno se ve con derecho a opinar sobre las decisiones de personas que, aunque tengan 70 años, son adultas e independientes.

¿Qué diferencias encuentra frente al trato que se hace a los ancianos en el Reino Unido, por venir de allí los protagonistas?

El país que mejor conozco después de España es el Reino Unido, porque es donde más tiempo he pasado a temporadas y sí que veo que allí son mucho más independientes y creo que, por eso, están mucho más espabilados. Hacen más cosas solos y se organizan más para sus ratos de ocio, para divertirse y convivir. El cariño, a veces, lleva a esa sobreprotección. Hay que diferenciar entre querer a una persona con controlarlas.

Ahora lo que hay hacia los abuelos es cariño... y necesidad, ya que se han convertido en una pata indispensable para la familia.

Bueno, es que en España la gran ONG es la familia. Si hay una razón por la que mucha gente ha podido sobrellevar esta crisis es por los mayores que hay en el núcleo familiar. Han vuelto a prestar ayuda económica a los suyos y, por supuesto, su labor asistencial está a la altura de la de una ONG. Si tú vas a la salida de un colegio hay decenas de abuelos esperando a la salida a sus nietos y dispuestos a ir a casa a preparar la comida para todos. No me quiero ni imaginar lo que supondría en términos económicos las horas laborales que echan muchas de estas personas.

En esta novela regresa al mismo escenario que en otras de sus obras, Ribanova, una ciudad pequeña inspirado en su Lugo natal y llena de esencia gallega.

Ribanova es una recreación literaria de Lugo, que es la ciudad en la que yo nací, donde viví hasta los 18 años y donde vuelvo constantemente. Además, es una ciudad que funciona muy bien desde el punto de vista literario por sus colores, los espacios bonitos y misteriosos que facilitan poder colocar en ellos a cualquier personaje, el clima incluso... En el caso de *La boda de Kate* necesitaba además una ciudad pequeña. No podía suceder en una gran urbe como Madrid o Barcelona, así que me ha venido muy bien regresar a Ribanova.

Además, no solo vuelve sobre el escenario de otras novelas, sino también sobre personajes e incluso enclaves concretos.

Realmente en este libro hay personajes de casi todas mis novelas, porque aparecen de *Veinte años no es nada*, de *La vida después*, otro de *La importancia de las cosas*... Y creo que son personajes que se me quedaron en el tintero y luego me he dado cuenta de que eran más aprovechables que para ser un simple secundario fugaz. Aquí les he sacado más partido. Es, además, un guiño a mis lectores, una manera de crear complicidad con ellos.

> *«Hay que establecer sanciones para quien no respete la propiedad intelectual»*

Esta es su séptima novela, lo que implica consolidación en el mundo editorial. ¿Le ha costado mucho hacerse un hueco?

Para llegar a consolidarte en tu trabajo siempre tienes que pelear mucho. No creo que esto sea distinto en cualquier puesto en una empresa. Hay que currar. Reconozco por otra parte que también he tenido suerte y gente que me ha ayudado en el camino. He contado en todas las ocasiones con muy buenos equipos profesionales... He trabajado mucho, pero no más de lo que tuviera que haberlo hecho buscándome la vida en un periódico o en unos grandes almacenes.

El mundo editorial no es ajeno a la trama. ¿Por qué lo eligió?

Quería hacer un pequeño homenaje al mundo del libro. A los que venden los libros, a quienes los hacen, a los que investigan... porque me gustaría llamar la atención sobre que, al margen de su lado romántico, la literatura es un negocio que crea puestos de trabajo y por el que hay que luchar para mantener porque nos lo estamos cargando. Estamos permitiendo que se destruya y eso no tiene vuelta atrás. El sector librero español era un sector muy próspero que daba trabajo a muchísima gente, pero a base de inoperancia por los sucesivos gobiernos y la falta de interés por los propios ciudadanos lo estamos colocando en vías de extinción.

Supongo que la piratería tiene mucho que ver con esto.

España es el único país civilizado que no tiene un marco legal para luchar contras la piratería y así no se puede.

¿Crisis de formato?

Evidentemente, uno no puede fosilizarse. Los formatos cambian y el libro electrónico tiene que convivir con el de papel. Puede que incluso lo acabe desplazando, pero eso a mií no me da miedo. Las historias son historias. Da igual que estén en un ordenador, en una tableta o en papel. El problema está en confundir el tipo de formato con la gratuidad del libro. El libro electrónico se ha convertido en sinónimo de libro gratuito y eso es lo que no puede ser. Además, la diferencia con la música es que el autor, el editor o el librero no tienen una opción b para ganar dinero. Un músico puede vivir de sus conciertos, pero ¿y un autor? Solo de sus derechos.

¿Cuál es la vía para encauzar este problema?

Educación. Pero esto sirve a medio plazo. A la gente no la formas de hoy para mañana, por lo que pienso que hay que crear un sistema de protección para la propiedad intelectual. Hay que establecer un sistema de sanciones para quien no respete la propiedad intelectual, igual que lo hay para quien roba un supermercado o comete una infracción de tráfico. Personas que jamás se les ocurriría dejar de pagar un café y salir corriendo de un bar, ven normal bajarse de Internet un libro, una canción o una película.

¿No resultaría muy complicado poner barreras en la red?

Precisamente, todo lo que tenga que ver con Internet deja un rastro. Si hay voluntad se podrá hacer. Que no se va a poder sancionar a todos los *piratas*, por supuesto. Tampoco se multa a todos los que no se ponen el cinturón de seguridad, pero saben que si no lo hacen hay una sanción. Tiene que existir, por lo menos, la posibilidad de ser pillado.

¿Qué regulación de este tipo existe en Europa?

España es el único país europeo que no tiene un marco legal al respecto. José Manuel Lara, el presidente de Planeta, dijo hace poco que el pirateo aquí tiene siete veces más incidencia que en Francia. Eso no se puede sostener.

«El libro electrónico se ha convertido en sinónimo de gratuito y eso es lo que no puede ser»

«La edad no tiene que ser un impedimento para darse la oportunidad de ser feliz»

«Al margen de su lado romántico, que lo tiene, la literatura es un negocio»

¿Y qué mecanismos de control utilizan, por ejemplo, en Francia?

A las personas que usen contenidos digital sin pagar se les puede llegar a eliminar la conexión a Internet. En Finlandia, un profesor que detecte en un ordenador un contenido pirata puede requisarlo y notificárselo a los padres. Aquí no solo no hay nada de esto, sino que, además, cuando se pone en marcha alguna iniciativa, rápidamente se dice que no castigará al infractor. Hay que buscar métodos coherentes, pero no hay por parte del Gobierno ninguna voluntad en este sentido.

¿Quién se beneficia más de la piratería?

Quienes venden banda ancha. No te creas que es la web que facilita libros para descargar y pone publicidad.

Además de escribir, se dedica al periodismo. ¿Los libros por si solos no dan de comer?

No, claro que no. Por cada título el autor se lleva un 10 por ciento del precio bruto de venta al público. De ahí hay que quitar impuestos, la parte de editorial... Así que o vendes 100.000 ejemplares al año, o trabajas en otras cosas para sobrevivir.

Por ciertos que a sus seguidores les llama la atención que, como periodista, sea moderada en sus intervenciones. ¿Por que cree que esperan crispación de un profesional de este sector?

Yo creo que soy moderada en todos los aspectos de mi vida, pero es que a veces se confunde la firmeza en las convicciones con la *expresión* a gritos. Yo no soy así.

Es *twitera* y muy activa en las redes sociales. ¿Cómo cree que están afectando estas a la comunicación, en general, y a la información, en particular?

Las redes sociales son un canal estupendo para distribuir y pedir información. El problema, que podemos pasar al absurdo de eso que llamamos periodismo ciudadano, un concepto que para mi no existe. No toda la información es periodismo

Dice en algún momento del libro que la mayoría de las cosas importantes suceden por casualidad, ¿de verdad lo cree?

Pienso que muchas de las cosas importantes pasan por casualidad, como conocer a muchas de las personas más importantes para nuestra vida. Eso también es lo bonito, saber que no tenemos forma de prever y organizar todo.

¿QUIÉN ES KATE?

Es imposible leer *La boda de Kate* y no sentir un gran afecto por la protagonista, una mujer luchadora con gran capacidad de adaptación cuya vida culmina con una felicidad máxima.

Escribe de ella la autora que empieza siendo una jovencita burguesa, con un acusado sentido de la responsabilidad y poco dada a las expresiones de afecto, pero que de adulta resulta ser una mujer risueña, culta, vivaz, empática, serena y con un gran sentido del humor. Enviuda a los 50 años del marido perfecto. El amor de su vida es, sin embargo, otro hombre al que ha dado calabazas en tres ocasiones distintas, que vive en otro continente y al que hace medio siglo que no ve, pero cuyo recuerdo le persigue y consigue alterar siempre los latidos de su corazón.

Como la vida está llena de oportunidades, el diseñador Jorge Acuña diseñó este boceto de traje para Kate. Lo lucirá, radiante, uno de los días más felices de su vida.

LITERATURA

Rafa Martínez-Simancas relata en el 'Sótano octavo' su lucha contra el cáncer ■ El periodista y escritor Rafael Martínez-Simancas acaba de publicar en Ediciones B el libro *Sótano Octavo*, en el que relata cómo se enfrenta a la enfermedad desde que en noviembre de 2011 le diagnosticaron un linfoma, cáncer en la sangre.

VIDEOJUEGOS

'Invizimals: el reino escondido' aterriza el próximo miércoles ■ Enorme está siendo la expectación generada ante el inminente lanzamiento de la casa Sony en el siempre difícil mercado de los videojuegos. *Invizimals: el reino escondido* sale a la venta para PS3 el próximo miércoles.

|LA FRASE|

«Al principio no quería ser Batman porque sentí que no encajaba con el perfil del personaje»

BEN AFFLECK
ACTOR

TEVERGA, UN PUEBLO EJEMPLAR

El Príncipe invita al optimismo tras visitar un pueblo que superó la crisis del carbón

Dos niñas reciben a Don Felipe y a Doña Letizia con dulces del lugar, siendo correspondidas con sendos besos. / EFE

AGENCIAS. / OVIEDO

Tras la XXXIII ceremonia de entrega de los Premios Príncipe de Asturias en el Teatro Campoamor de Oviedo, Don Felipe y Doña Letizia amanecieron ayer con una nueva ilusión, visitar la comunidad vecinal de Teverga, que fue galardonada con el Premio al Pueblo Ejemplar de Asturias 2013.

Con el cielo despejado y un sol radiante, el Heredero y su esposa llegaron a la plaza del Ayuntamiento de San Martín, donde fueron recibidos por las autoridades. La localidad cuidó hasta el último detalle y les prepararon muchas sorpresas.

Así, en un ambiente festivo y con las calles engalanadas con numerosas banderas de Asturias y de España, cientos de vecinos les mostraron su cariño recibiéndoles entre vítores y aplausos y con el sonido de las gaitas de fondo. Iniciaron un recorrido a pie por las calles hasta detenerse en la taberna Narciso, un establecimiento que se mantiene intacto desde su construcción hace 200 años. Allí fueron agasajados con *casadielles* (dulce típico) por dos niñas vestidas con traje tradicional.

De nuevo, los más pequeños fueron los que protagonizaron las mayores anécdotas de la jornada y los Príncipes se mostraron de lo más cercanos y cariñosos con ellos. «Anda, qué casualidad, si estás en mi mismo pupitre», le señaló Doña Letizia a la pequeña Lucía Prieto, cuando le comentó «que iba a clase» en La Gesta, el mismo colegio de Oviedo donde estudió la Princesa. «Él es muy alto y ella muy simpática», añadió Ángela, de tres años.

Aparte de demostrar que es un entendido del fútbol, Don Felipe de Borbón y Grecia instó a la sociedad a que no se deje llevar por el desánimo: «Esa España desmoralizada de la que se nos habla no es la España verdadera».

Lotería Nacional
SÁBADO

SORTEO DEL DÍA
26 DE OCTUBRE DE 2013
Diez series de 100.000 billetes cada una

SORTEO 86 / 13

Lista acumulada de las cantidades que han correspondido a los números premiados, clasificados por su cifra final
Estos premios caducan a los tres meses, contados a partir del día siguiente al de la celebración del sorteo

0		1		2		3		4		5		6		7		8		9	
Números	Euros/Billete	Números	Euros/Billete	Números	Euros/Billete	Números	Euros/Billete	Números	Euros/Billete	Números	Euros/Billete	Números	Euros/Billete	Números	Euros/Billete	Números	Euros/Billete	Números	Euros/Billete
30700	600	30701	600	30702	600	30703	600	30704	600	30705	660	30706	600	30707	660	30708	600	30709	660
30710	600	30711	600	30712	600	30713	600	30714	600	30715	660	30716	600	30717	660	30718	600	30719	660
30720	600	30721	600	30722	900	30723	600	30724	600	30725	660	30726	600	30727	660	30728	600	30729	660
30730	600	30731	600	30732	600	30733	600	30734	600	30735	660	30736	720	30737	660	30738	600	30739	660
30740	600	30741	600	30742	600	30743	600	30744	600	30745	660	30746	600	30747	660	30748	600	30749	780
30750	600	30751	600	30752	600	30753	600	30754	600	30755	660	30756	600	30757	660	30758	600	30759	660
30760	600	30761	600	30762	600	30763	600	30764	600	30765	660	30766	600	30767	660	30768	600	30769	660
30770	600	30771	720	30772	600	30773	600	30774	600	30775	960	30776	600	30777	660	30778	600	30779	660
30780	600	30781	600	30782	600	30783	600	30784	600	30785	660	30786	900	30787	7.740	**30788**	**120.000**	30789	7.740
30790	600	30791	600	30792	600	30793	600	30794	600	30795	660	30796	600	30797	660	30798	900	30799	660
36000	600	36001	900	36002	600	36003	600	36004	600	36005	660	36006	600	36007	660	36008	600	36009	660
36010	600	36011	600	36012	600	36013	600	36014	600	36015	660	36016	600	36017	660	36018	600	36019	660
36020	600	36021	600	36022	600	36023	600	36024	600	36025	660	36026	600	36027	660	36028	600	36029	660
36030	600	36031	600	36032	600	36033	600	36034	600	36035	660	36036	720	36037	660	36038	600	36039	660
36040	600	36041	600	36042	600	36043	600	36044	600	36045	660	36046	600	36047	660	36048	600	36049	780
36050	600	36051	600	36052	600	36053	600	36054	600	36055	660	36056	600	36057	660	36058	600	36059	660
36060	600	36061	600	36062	600	36063	600	36064	600	36065	660	36066	600	36067	660	36068	600	36069	660
36070	600	36071	720	36072	600	36073	600	36074	12.600	**36075**	**600.000**	36076	12.600	36077	660	36078	600	36079	660
36080	600	36081	600	36082	600	36083	600	36084	600	36085	660	36086	600	36087	660	36088	600	36089	660
36090	600	36091	600	36092	600	36093	600	36094	600	36095	660	36096	600	36097	660	36098	600	36099	660
Terminaciones		**Terminaciones**		**Terminaciones**		**Terminaciones**		**Terminaciones**		**Terminaciones**		**Terminaciones**		**Terminaciones**		**Terminaciones**		**Terminaciones**	
300	300	001	300	342	300	163	300	1274	1.500	075	960	2066	1.500	0487	1.560	548	300	49	180
		121	300	722	300					235	360	4366	1.500	7	60	798	300	9	60
		331	300							995	360	596	300						
		831	300							75	360	786	300						
		71	120							5	60	976	300						
												36	120						

ESTE SORTEO ADJUDICA 3.584.100 DÉCIMOS PREMIADOS POR UN IMPORTE TOTAL DE 42.000.000 DE EUROS

	FRACCIÓN	SERIE	PREMIO ACUMULADO
PREMIO ESPECIAL 2.940.000€ Núm. 36075 PRIMER PREMIO	**8.ª**	**7.ª**	**3.000.000€**

INSTRUCCIONES PARA LA CONSULTA DE ESTA LISTA

1.ª Compruebe si la fecha del sorteo y el dibujo que figuran en la parte superior de la lista coinciden con los de su billete o décimo.

2.ª En cada columna, y sólo en ella, están todos los premios y reintegros que han correspondido a todos los números que terminan con la cifra grande que la encabeza, clasificados en dos grupos: números completos y terminaciones.

Por ejemplo, si su número termina en 1, ha de fijar su atención únicamente en la columna encabezada con un uno. **Los premios indicados en la columna «euros/billete» son los que corresponden a un billete, o sea, a diez décimos.**

3.ª Vea si en la columna de números aparece el que Vd. juega y, si así fuera, a la derecha encontrará acumulado el importe total de los premios que han correspondido al billete, con excepción de los especiales que figuran ya acumulados en el recuadro inmediatamente anterior a estas instrucciones.

4.ª Si no está su número completo puede tener premio en el grupo de terminaciones. Si las hay de cuatro cifras y su número las tiene igualmente dispuestas, a la derecha encontrará el total de premios que han correspondido a todos los números que terminan con esas cuatro cifras.

Si no tiene premio por terminación de cuatro cifras, o no las hay, proceda en la misma forma con las terminaciones de tres cifras, en su caso con las de dos y, finalmente, con las de una.

Toros

ENTREVISTA

JUAN DEL ÁLAMO

Matador de Toros

«La ambición y la afición llevan a cada uno a lo que quiere ser»

JORGE CANCHO

Imagino que satisfecho de esta gran temporada que acaba de dar por finalizada en España

Pues sí. Siempre hay cosas que corregir para seguir evolucionando, pero en líneas generales he de reconocer con sinceridad que ha sido un año importante.

Sin duda, las tres orejas de Madrid han marcado un antes y un después, quizá ya no solo en la campaña sino en carrera en general...

Lo que sé es que a mi temporada esas orejas la dieron un giro. Al Juan del Álamo de principios de temporada nadie le conocía y sin embargo tras mis tres tardes en Madrid se comenzó a contar conmigo incluso para ferias importantes. Por consiguiente, ese giro que dio el año espero que se vea reflejado en el futuro en mi carrera también.

Cierto es que antes con una oreja se daba la vuelta a España y ahora hacen falta tres para defenderse...

Ahora lo que cuenta más es la regularidad de los toreros, no solo en el que empieza, sino en todos en general. Tiene más importancia lo que viene antes de Madrid, lo que pasa después y, cómo no, lo que seas capaz de hacer allí, en *Las Ventas*. Por consiguiente, lo que verdaderamente cuenta es estar a un nivel y no bajar nunca de él.

De las tres tardes en *Las Ventas*, ¿con cuál se queda?

Cada tarde ha tenido algo. La primera, con la de *Bohórquez*, se habló mucho de mi toreo de capote; de la segunda, con la de *Carriquiri*, se cantó más la faena completa que hice; pero sin duda la tercera, con la de *Montalvo*, fue la que puso de acuerdo a todos. En ésa fue en la que más hecho me vi, notaba la evolución en mi toreo y eso el público y la crítica lo captaron.

¿Donde está la clave para ganarse a un público tan exigente como el *venteño*?

En buscarse uno a sí mismo día a día. La ambición y la afición que tenga cada uno acaban llevándote a lo que quieres ser. Todo eso, el seguir creciendo, seguir perfeccionando y tratar de ser cada vez mejor torero es lo que te hace ganarte a ese público tan exigente.

Un inicio de temporada difícil...

Difícil y duro pues empecé en Valdemorillo en una corrida televisada donde no se dieron las cosas bien. Eso me afectó anímicamente y estuve todo el mes de mayo dándole vueltas a la cabeza. Fue un momento complicado, pues me lo jugaba todo a la baza de lo que pasara en Alés y Madrid. Eso, a la larga, me hizo crecer, madurar mucho y muy rápido y gracias a Dios se dio todo muy bien tanto en Francia como en *Las Ventas*.

Después de las dos primeras orejas de Madrid, otro triunfo rotundo en Santander, una plaza muy especial para usted...

Lo que me ha hecho crecer y que cada vez se cuente más conmigo ha sido el ir dando la cara todas las tardes y en todas las ferias por las que he pasado, como sucedió en Santander. Es cierto que es una plaza a la que le tengo un cariño especial pues siempre confió en mí. Allí tomé la alternativa y me ha ido viendo crecer como matador de toros. Mi comparecencia de este año era de esos días que o das un paso adelante o te vienes abajo. Fue una tarde de superación y, afortunadamente, el esfuerzo que hice en *Cuatro Caminos* me acabó dando más sitio.

Fue a mediados del mes de agosto, con esa tercera oreja en la catedral del toreo, cuando vino lo mejor de la temporada...

Empecé a torear más de seguido y eso entona a cualquier torero. Fue a partir de ahí cuando empecé a notar mi toreo más cuajado, me veía más capaz y más a gusto delante de la cara del toro.

Cubrió la vacante del maestro *Morante*. Toda una responsabilidad añadida

Desde luego. Verte en esos carteles es lo que todos queremos, pero cuando llegan también responsabilizan y mucho. Ciertamente son corridas buenas, pero es con ésas con las que tienes que demostrar que eres un buen torero de verdad. Vamos, que a un pelín que te resbales se te cierran las puertas en ese camino.

Pero haberlo hecho en tres ocasiones, algo querrá decir

Para entrar en carteles de figuras del toreo cuenta mucho lo que lleves atrás hecho. Si siempre has seguido el camino recto, eres humilde y vas por derecho es menos difícil que te abran esas puertas.

El caso es que esa responsabilidad no le mermó: oreja en Bilbao, cuatro de Cuenca y tres de San Sebastián de los Reyes...

Tienes que espabilar y rápido, pues este tren pasa pocas veces y si no te subes a él luego no hay forma de remontarlo. Yo que he vivido la cara amarga de los toros, tengo más miedo a no torear que a tragar y a pasarme los toros por ahí en esas corridas. Prefiero ese temor a tenerme que plantearme qué va a ser de mi vida.

La de Cuenca, la más redonda

Desde luego. Fue la más completa y ya no solo de esas otras tres tardes, sino de toda la temporada. Cuatro orejas jamás había cortado de matador de toros, e incluso estuve a punto de cortar un rabo.

Juan del Álamo durante la entrevista en 'Grana y Oro'. / ÓSCAR NAVARRO

Sus **tres** comparecencias en **Madrid**, saldadas con sendas **orejas**, han **impulsado** y de qué manera la **carrera** de este joven **salmantino**. Tanto es así que tras lograr aquel tercer apéndice, en tan solo **nueve días** sustituyó **tres tardes** al todopoderoso José Antonio **'Morante de la Puebla'**, concretamente en **Bilbao**, **Cuenca** y **San Sebastián de los Reyes**. Y lejos de amilanarse por los **carteles** de **postín** en los que le tocó entrar, se vino arriba y **triunfó** en todos ellos, demostrando así una enorme **madurez**. Solo esa **lesión** que le apartó dos meses de los ruedos impidió que los **números** de la temporada no se correspondan con las **sensaciones** vividas.

"GRANA Y ORO" EN FACEBOOK
facebook.com/granayoro

«Prefiero el miedo de tener que tragarme a los toros que el de plantearme qué va a ser de mi vida»

«La tarde de Cuenca fue la más completa de la temporada»

«Pude despedir la campaña ante mis paisanos y con triunfo»

La lesión en San Sebastián de los Reyes fue lo más doloroso

Más que nada por el gran momento en el que me encontraba. También dolía perderte ferias como la de Otoño de Madrid y la de Salamanca, donde hubiera podido llegar como mejor puede hacerlo un torero: conociéndome mucho y sin la responsabilidad de tener que triunfar.

En Alba de Tormes se sacó la espina

Pues sí ya que fueron muchos paisanos los que llenaron aquella plaza para verme. Y afortunadamente pude despedir la temporada con un triunfo, indulto incluido, y disfrutando mucho.

Ahora a preparar la maleta para cruzar el charco y en 2014 a pisar las grandes ferias de inicio de temporada en España

Es mi primera campaña americana como matador. Iré a Perú y Colombia con la intención de que no se deje de hablar de mí, para así tener aún más fuerza para entrar en esas primeras grandes ferias como son Castellón, Valencia y Sevilla.

El CD La Granja derrotó por 4-2 a la Cebrereña en el estreno de Javier Jadraque. PÁGINA 39

Iván y Ricar se felicitan tras uno de los goles marcados por La Granja

FÚTBOL Gimnástica Segoviana y Unami jugarán el derbi en La Albuera a las 12:30 PÁGINA 40

ATLETISMO Carbonero acoge hoy la tercera Marcha y Carrera Popular de El Bustar. PÁGINA 40

FÚTBOL SALA | SEGUNDA DIVISIÓN

Treinta minutos **buenos** y diez para **olvidar**

EL SEGOVIA FS SE HUNDIÓ EN EL TRAMO FINAL DEL PARTIDO ANTE EL MELILLA

7	1
MELILLA	SEGOVIA FS
Gonzalo	Alberto
Dantas	Delpi
Yusef	Villoria
Billete	Ángel Bingyoba
Kiko	Juanlu
Rafita	Castilla
Javi Sánchez	Javi Alonso
Lonchu	Adelberto
Donoso	
Hugo	
Bilall	

ÁRBITROS
Carrillo Arroyo y Fernández Domínguez. Mostraron tarjetas amarillas a Gonzalo por los locales, y a Castilla por los visitantes. Expulsaron por doble amonestación a Adelberto (m.31).

GOLES
1-0 (m.2) Yusef; **1-1** (m.13) Villoria; **2-1** (m.28) Yusef; **3-1** (m.32) Lonchu; **4-1** (m.36) Billete; **5-1** (m.37) Rafita; **6-1** (m.38) Billete; **7-1** (m.40) Hugo.

ÁREA 11 / MELILLA

El Segovia Futsal cayó goleado en Melilla, en un partido en el que tuvo serias posibilidades de victoria durante más de treinta minutos. En la primera parte, y hasta el ecuador de la segunda los segovianos plantearon un partido de tú a tú, de alta exigencia física y de total concentración. Pero la expulsión de Adelberto provocó el segundo local y el giró del partido. Segovia colocó portero jugador y no estuvo afortunado, se descompuso con demasiada facilidad y se llevó un carro.

El choque dio inicio con la quinta puesta, al galope, con los contendientes igualados en ambición. Así, no habían pasado ni dos minutos de juego cuando Yusef adelantaba al Melilla en el luminoso, tras hacer la pared con Kiko y batir a Alberto con disparo cruzado. En los minutos siguientes todo siguió igual y el fuerte ritmo impuesto por ambos equipos en las acciones defensivas provocó que ya en el minuto once de juego el Melilla sumara su quinta falta de equipo, por lo que se veía obligado a jugar el resto del primer período con ese hándicap importante en defensa. Acto seguido, el portero local Gonzalo se tenía que emplear a fondo para detener un fuerte y colocado disparo de Ángel Bingyoba.

Segovia Futsal apretaba en busca de la igualada. Sin embargo, el choque estaba muy reñido, peleado y vistoso; y sólo un minuto después de esta acción reseñable de los visitantes, los locales contestaban con una buena acción de Yusef que a punto estuvo de acabar en la red, pero finalmente su disparo se perdió ligeramente alto por encima del marco de Alberto. El encuentro estaba bonito de ver y quedaría totalmente igualado de nuevo en el trece de este primer tiempo. Primero por la quinta falta cometida por Segovia Futsal, que se veía amenazado de esa manera al igual que su oponente; y segundo porque segundos más tarde de recibir el castigo llegaba el empate de los segovianos tras una preciosa jugada colectiva que terminó con un gran pase de gol de Javi Alonso y la excelente finalización de Villoria con un plástico taconazo que dejó helado a todo el pabellón Javier Imbroda.

> LA EXPULSIÓN DE ADELBERTO DEJÓ A LOS SEGOVIANOS SIN OPCIONES

El empate no cambió el ritmo de juego y Melilla buscó el segundo incluso con mayor ahínco. Así, pasado el primer cuarto de hora Alberto salía airoso de un claro mano a mano ante Billete, al que se le hizo muy grande el cancerbero visitante. De ahí al descanso, sin bajar la intensidad, ambos conjuntos trataron de protegerse más en su retaguardia y no concedieron la posibilidad de una superioridad al rival. Fueron minutos de mucho más toque, pero antes de cumplirse el tiempo habría una nueva jugada reseñable, un susto para los segovianos muy bien resuelto por un inspirado Alberto. A dos de los vestuarios Castilla veía la amarilla tras derribar a Lonchu y el especialista local se fue dichoso al punto de doble penalti. El trallazo melillense lo rechazó Alberto con una parada que se llevó numerosos aplausos. Ya no habría más y el partido llegaba a la carrera al receso con todo por decidirse.

Muchos esperaron un menor ritmo en la segunda tras el desgaste de la primera y no pocos hablaron de un posible bajón físico, pero lo cierto es que el reinicio fue un calco de lo visto anteriormente. Entrega total, ajustes cortos en defensa y presión asfixiante en las dos zonas de salida de pelota. Eso sí, el Melilla pareció poseer una mayor entereza y no concedía ni una sola ocasión clara a Segovia, mientras que los visitantes seguían teniendo en Alberto a su mejor hombre. Yusef y Kiko se toparon con él antes de que el goleador Yusef anotara el segundo en su cuenta y del equipo.

El tanto daba un vuelco al choque, las fuerzas se desnivelaban de manera visible y además Segovia cometía la quinta falta cumplida la media hora de juego, y Adelberto veía la segunda amarilla y la roja un minuto más tarde. Alberto, sacaba milagrosamente el doble penalti local; pero el juego siguió y los dos minutos de inferioridad segoviana se hicieron eternos, pues antes de volver a jugar con cinco Lonchu anotaba el tercero y prácticamente sentenciaba el resultado del encuentro.

De ahí a la conclusión Segovia Futsal jugó con la espesura que provocan los nervios y la desesperante penalización de los pequeños errores, tan importantes en esos momentos decisivos. Jugando con portero jugador en busca de la machada se llevó un saco de goles y acabó dejando una imagen nada buena, sobre todo para lo que había ofrecido hasta pocos minutos antes.

Javi Alonso se lamenta de una ocasión fallada por el Segovia Futsal en un encuentro anterior. / JUAN MARTÍN

FÚTBOL | TERCERA DIVISIÓN

Bendita **crisis**

EL CD LA GRANJA LE MARCÓ CUATRO GOLES EN UNA HORA A LA CEBREREÑA EN UN ACCIDENTADO PARTIDO

4	2
CD LA GRANJA	CEBREREÑA
Yiyo	Coro
Adri	Cuenca
Alberto	Ruba
Pluma	Héctor
Xavi	Abel
Domingo	David Franco
Guille	Marco
Iván	Javier Pérez
(Héctor, m.83)	(Tito, m.74)
Kike	David Terleira
Chiqui	Súper
(Pablo, m.66)	Aitor
Ricar	
(Josete, m.75)	

ÁRBITRO
González Fernández, asistido en las bandas por Bravo y Quarteroni. En la segunda parte, por lesión del árbitro, pasó a dirigir el encuentro Bravo Antolín, con el segoviano Lavandera Alonso ayudando desde la banda. Vieron tarjeta amarilla Alberto, Guille y Domingo por los locales, y Héctor, David Franco y Súper por los visitantes.

GOLES
1-0 (m.17) Kike; **2-0** (m.37) Chiqui; **2-1** (m.39) David Terleira; **3-1** (m.59) Domingo; **4-1** (m.63) Kike; **4-2** (m.64) Mario.

JAVIER MARTÍN / LA GRANJA

Cinco días después de que el CD La Granja cambiase su entrenador, y Javier Jadraque pasase a dirigir al equipo (que no a sentarse en el banquillo por aquello de que su ficha no estaba tramitada) el conjunto granjeño mostró una cara distinta a la de encuentros anteriores, y superó a la Cebrereña por 4-2 en un partido en el que lo más interesante pasó en la primera hora de partido "real", porque la lesión del colegiado en la recta final del primer tiempo provocó que durante 15 minutos el choque estuviese parado.

Pese a su mejor imagen, el conjunto granjeño sigue teniendo evidentes problemas defensivos. Pero la suerte para los del Real Sitio fue que enfrente tuvieron a otro equipo, la Cebrereña, que tiene aún más quebraderos de cabeza a la hora de tratar de destruir el juego del rival. Porque los primeros 37 minutos de partido fueron los más cómodos para el CD La Granja con el balón en los pies, jugando con mucho criterio sobre Domingo, que realizó un encuentro de lo más completo, y Chiqui, que no está ni mucho menos acostumbrado a verse sin marcaje en la mediapunta.

Así, Chiqui dispuso de la primera ocasión en el minuto 2, Adri la segunda en el minuto 9, Xavi la tercera en el 14, y Héctor (tras un mal despeje suyo) la cuarta de los locales en el 15. En todas estas ocasiones los lanzamientos locales se encontraron con la gran respuesta del portero Coro, que tuvo trabajo extra en este primer cuarto de hora, y que dos minutos más tarde sacó la pelota del fondo de su portería tras un ataque de lo más sencillo de los de casa, con un pase al centro de Iván sobre Chiqui, que tuvo más de un segundo para pensar cómo ponerle el balón en las condiciones idóneas a Ricar, que cedió el esférico a Kike para que éste marcara a puerta vacía.

Se relajó el CD La Granja con el 1-0, pero eso no significó que la Cebrereña diera un paso adelante, puesto que el conjunto abulense se encontraba incomodísimo en el campo. Ahora bien, cada vez que llegaba el balón cerca del área de Yiyo llegaban los nervios a los de casa, por lo que se veía claro que el partido no iba a acabar con solo un gol.

Pasada la media hora de la primera mitad, subió de nuevo las revoluciones el conjunto de Javi Jadraque, que tras una gran presión sobre la salida de pelota del contrario logró el segundo tanto, cuando Chiqui recibió un mal despeje de la zaga rival, recortó a un defensor, y elevó el esférico suavemente sobre Coro. Golazo.

El partido estaba decantado de manera muy clara para los granjeños, pero sucedió lo inesperado, que el árbitro se lesionó, y durante un cuarto de hora el partido estuvo detenido, hasta que el árbitro segoviano Lavandera Alonso, viendo el partido como espectador, se vistió de corto para echar una mano y que el choque pudiera continuar.

> LA LESIÓN DEL ÁRBITRO TUVO EL PARTIDO PARADO DURANTE QUINCE MINUTOS

Y continuó de la peor manera posible para los de casa, porque en la primera acción ofensiva de la Cebrereña, un resbalón de Alberto le dio la opción a David Terleira de plantarse solo ante Yiyo, al que batió tras un lanzamiento en semifallo.

Chiqui, que marcó un gol de bella factura que significó el 2-0, controla un balón en la medular. / KAMARERO

DUDAS HASTA EL 3-1 Y así le llegaron todas las dudas al CD La Granja, que en los últimos minutos de la (eterna) primera parte, y el primer tramo de la segunda sufrió mucho ante el ataque de la Cebrereña, que con el gol, sumado a un acertado cambio de posiciones de sus jugadores en el terreno de juego, dio dos pasos adelante y estuvo cerca de lograr el tanto del empate, sobre todo tras un remate desde la frontal de Javier Pérez, que se marchó cerca del palo izquierdo de la portería de Yiyo.

Con los nervios achuchando a los zagueros locales, tardó el CD La Granja en volver a meterse en el partido. Pero cuando lo hizo, le endosó a la Cebrereña dos sopapos en forma de goles que dejaron a los abulenses absolutamente noqueados. Fue Domingo el protagonista de esta reacción granjeña, al aprovechar un error en la marca a la salida de un córner que le dejó absolutamente solo para cabecear a la escuadra de la meta visitante.

Poco después, con la Cebrereña atacando sin control, Kike inició un contragolpe que culminó con un remate de Ricardo que sacó como pudo Coro, para que Kike, de nuevo en el sitio más indicado, empalmase a la red el cuarto tanto local.

De poco sirvió que el equipo visitante se aprovechase de otro error grave de la defensa segoviana para que Mario anotara el 4-2 rematando sin oposición en el área pequeña, porque el partido estaba prácticamente finiquitado, y los 25 minutos que restaron desde el segundo tanto visitante y hasta el final del choque no tuvieron más interés que el de ver los detalles que quisieron dejar los jóvenes como Josete y Héctor, a los que Jadraque dio minutos de juego. Al final, el 4-2 reflejó fielmente lo que fue el encuentro, y el CD La Granja sumó tres puntos en forma de bálsamo para que comience a hablarse de nuevo de fútbol en el Real Sitio.

JAVIER JADRAQUE

[”]

EL DEBUT

«Hemos hecho un buen partido, salvando los dos desajustes que han supuesto los tantos del rival. Pero se ha trabajado bien, y el marcador es justo»

[”]

LA CRISIS

«Los asuntos extradeportivos hay que dejarlos ya a un lado, y solo hay que preocuparse de seguir trabajando, que el próximo fin de semana será muy duro»

FÚTBOL TERCERA DIVISIÓN

Jugadores del CD La Granja, Gimnástica Segoviana y Unami, en la grada de El Hospital viendo el partido del conjunto granjeño y la Cebrereña. / KAMARERO

Segoviana-Unami, un derbi entre amigos para la mañana del domingo

Por primera vez el equipo azulgrana llega a este encuentro por detrás del azul en la clasificación

JAVIER MARTÍN / SEGOVIA

A las doce y media de la mañana de hoy, el campo de La Albuera acogerá el segundo derbi consecutivo en el grupo octavo de la Tercera División, con el encuentro que disputarán Gimnástica Segoviana y Unami, y que para ambos conjuntos tiene una importancia mayor que la del mero duelo de rivalidad capitalina.

La Segoviana, que sigue pagando el hecho de no haber podido hacer una pretemporada como hubiera sido el deseo de Santi Sedano, va poco a poco sumando puntos, cuatro en las últimas dos jornadas, pero demostrando que en primer lugar aún no le ha cogido el aire a una competición más igualada que en años anteriores, y en segundo término que los problemas para sumar puntos lejos de La Albuera no han conseguido solventarse. El empate que el equipo azulgrana logró en el tiempo del descuento en el campo del Lermeño el pasado fin de semana refleja fielmente la falta de contundencia de un conjunto que, por el contrario, va encontrando el modo de ganar partidos en La Albuera, aunque sea por la mínima, y buscará poder ir remontando puestos en la clasificación, puesto que no son tantos los puntos de desventaja que tiene con las plazas de fase de ascenso.

Por otro lado, el Unami llegará al derbi después de un arranque de liga muy bueno, en el que el conjunto de Tito Domingo sufrió una serie de reveses en el los últimos minutos de sus partidos que le impidió sumar más puntos de los 12 que actualmente tiene. Pero el equipo sigue mejorando, y con la fuerza que le otorga contar con un plantel de jugadores que se conocen de memoria, y que cuenta con un sistema de juego, sobre todo en defensa, que le resulta complicado de superar a la Segoviana.

En lo que respecta a las altas y bajas de cada conjunto, en el bando azulgrana vuelve Roberto Álvarez, mientras que Mariano y Dani Lázaro serán bajas. Como en casa partido que se juega en La Albuera, Sedano ha convocado a todos sus jugadores disponibles, y esperará a hacer sus descartes hasta el último momento.

Por su parte, Tito Domingo, cuenta con las bajas de Seta y Cob, pero volverán al equipo tanto Rodero como Juanlu, aunque entra dentro de lo posible que el técnico continúe apostando por los futbolistas que hicieron un buen trabajo en el encuentro anterior frente al CD La Granja. Además, el partido tendrá una motivación

Los duelos entre ambos conjuntos en La Albuera la pasada campaña se cuentan por un triunfo para el equipo que jugó como visitante

especial para los jugadores del Unami, que querrán dedicarle la victoria a su compañero Lastri, que perdió a su madre esta semana, y que pese a que entrenó en la sesión del viernes, no parece probable que juegue el partido.

MEDIO DÍA DE AYUDA AL CLUB

El encuentro que disputarán azulgranas y azules ha sido declarado por la Gimnástica Segoviana como Medio Día de Ayuda al Club, por lo que los socios pasarán por taquilla y abonarán cinco euros, mientras que la entrada se mantiene en diez euros para el público en general. Además, aprovechando que se prevé una buena asistencia de público al campo de La Albuera, la Segoviana ha previsto celebrar una paellada para todos aquellos que quieran degustarla. En este caso, los socios que hayan pagado entrada tendrán la posibilidad de disfrutar de un plato de paella gratis, mientras que para el resto costará cuatro euros.

ATLETISMO POPULAR

Todo preparado para la disputa de la tercera edición de la carrera popular El Bustar

J.M. / SEGOVIA

Hoy domingo se va a celebrar la tercera edición de la Carrera y Marcha Popular El Bustar de Carbonero el Mayor. A partir de las nueve y media de la mañana se dará la salida a la Marcha Popular. Una hora más tarde, a las diez y media, tendrá lugar la primera carrera de menores, y a las 11:00 se efectuará la carrera de mayores, con la presencia ya confirmada de los tres primeros atletas clasificados del año pasado, entre los cuales se encuentra el Campeón del Mundo de Veteranos de Media Maratón, Juan Antonio Cuadrillero, además de la presencia del mejor atleta popular segoviano, Pedro Luis Gómez Moreno.

Junto a ellos, más de 200 participantes en la categoría senior, y más de 80 niños en las carreras de menores también se darán cita en la localidad. Afortunadamente las previsiones apuntan a que no habrá lluvia, por lo que la organización confía en que las carreras por las calles y caminos de Carbonero el Mayor se desarrollen con total normalidad.

Además, desde el comité organizador se invita a participar a todos aquellos que todavía no hayan formalizado su inscripción, que se podrá efectuar a partir de las nueve de la mañana de hoy, en la misma plaza Mayor de Carbonero, hasta completar los setenta dorsales que aún quedan libres.

TENIS DE MESA COMPETICIONES

Treinta jugadores tomaron parte en el torneo de San Cristóbal

E.A. / SEGOVIA

Con motivo de las fiestas del pueblo de San Cristóbal, en pasadas fechas el polideportivo de San Cristóbal acogió un torneo de tenis de mesa, al que asistieron más de treinta palistas. Una buena representación fue de jugadores del ATM, aunque también se acercaron jugadores de Ávila, Arévalo y del propio San Cristóbal.

Fue una fiesta del tenis de mesa donde los más pequeños no pararon de jugar durante toda la mañana. El torneo se celebró en un solo grupo, pero todos los jugadores pasaban al cuadro final, bien del open A o del open B.

En el open B, el campeón fue Adrián, procedente de San Cristóbal, que derrotó en la final a Juan García, jugador del ATM, que realizó un gran torneo pese a su juventud. En el open A, el campeón fue Daniel Sanz del ATM, que logró superar en la final a su compañero de equipo David Barroso. Por la tercera plaza, Jorge Barroso se impuso a Andrea Peláez, también del ATM.

FÚTBOL

PRIMERA DIVISIÓN

El Celta golea a domicilio y ridiculiza al Málaga

El equipo de Luis Enrique sale de los últimos puestos de la tabla

MÁLAGA	CELTA
0	5

MÁLAGA: Willy Caballero; Gámez, Chen, Weligton, Antunes; Portillo, Camacho (Anderson, min. 46), Tissone, Duda (Pawlowski, min. 64); El Hamdaoui (Morales, min. 46) y Santa Cruz.
CELTA DE VIGO: Yoel; Hugo Mallo, Cabral, Fontás, Aurtenetxe; Augusto (David, min. 78), Álex López (Madinda, min. 73), Oubiña; Nolito, Mina (Orellana, min. 65) y Charles.

ÁRBITRO
Estrada Fernández (C.Catalán). Amonestó a Jesús Gámez (min. 76) y Pawolowski (min. 86).

GOLES
0-1, min. 5, Alex López. **0-2**, min. 23, Augusto. **0-3**, min. 64, Alex López. **0-4**, min. 73, Nolito. **0-5**, min. 81, Charles.

E. PRESS / MÁLAGA
El Celta de Vigo logró ayer su segunda victoria en Liga, tras superar de manera contundente al Málaga, y rompió de esta manera su mala racha de siete jornadas sin conocer la victoria.

El cuadro gallego fue superior de inició a fin. Además, no solo tuvó el balón, sino que lo cuidó y estuvo muy acertado de cara a la portería de Caballero.

Eso fue lo más destacado del conjunto blanquiazul, su guardameta. El problema para los hombres de Bernd Schuster es que viene siendo habitual que el argentino sea el mejor del equipo. Tras el duelo del Bernabéu, el técnico alemán apostó por dos delanteros centros, El Hamdaoui y Santa Cruz, y despobló el centro, una decisión no muy acertada cuando juegas contra un equipo con tan buen trato de balón como el Celta.

Los Augusto, Álex López, Oubiña y compañía estuvieron muy sueltos y eso les permitió llegar a las inmediaciones del área malaguista con mucha tranquilidad, y aunque no viniesen de una buena racha, son jugadores de nivel más que suficiente como para aprovechar las facilidades si se las dan.

Así pues, este encuentro permite respirar a los futbolistas de Luis Enrique y complica la vida a los de Schuster. Mucho tiene que mejorar el cuadro andaluz si no quiere acabar la temporada luchando por la permanencia.

Álex López firmó un doblete en el estadio de La Rosaleda. / J. ZAPATA (EFE)

El Granada saca tajada de las dudas del Elche

ELCHE	GRANADA
0	1

ELCHE: Manu Herrera; Damián, Botia, Lombán, Mantecón; Rubén Pérez (Carlos Sánchez, min. 74), Javi Márquez (Aaron Ñíguez, min. 81); Carles Gil, Fidel (Boakye, min. 55); Manu del Moral y Coro.
GRANADA: Roberto; Nyom, Mainz, Murillo, Foulquier; Iturra, Recio, Fran Rico; Pereira (Angulo, min. 78), Brahimi (Coeff, min. 85) e Ighalo (Riki, min. 74).

ÁRBITRO
Del Cerro Grande (C. Madrid). Amonestó a Javi Márquez (min. 31) por parte del Elche. Y a Iturra (min. 13), Roberto (min. 71) y Nyom (min. 89) por parte del Granada.

GOL
0-1, min. 26, Iturra.

E. PRESS / ELCHE
Un gol de Iturra en la primera mitad fue suficiente para que el Granada sacara ayer los tres puntos del Martínez Valero, un importante triunfo con el que los andaluces respiran y con el que los ilicitanos ven frenada su racha.

Los locales no estuvieron finos. Flojos, casi se dejaron llevar por el rival en los primeros 45 minutos, que no fabricaron muchas ocasiones pero sí ofrecieron más que los de Fran Escribá. En una de esas llegadas, llegó el tanto de Iturra, rozando la media hora de juego, rematando una falta lateral botada por Fran Rico. Aún así, el cuadro levantino pudo empatar antes del descanso con su mejor ocasión, de Manu del Moral.

En la segunda mitad, los de Alcaraz pasaron mayormente a defender y enfriar el partido. La impotencia local terminó por confirmarse. La necesidad en casa del 'pobre' pudo más que un acomodado Elche, que tendrá que ponerse el mono de trabajo para no perder su posición.

El Atlético busca reencontrarse con la victoria

E. PRESS / MADRID
El Atlético de Madrid buscará hoy en el estadio Vicente Calderón distanciarse aún más del Real Madrid, ante un Betis que afronta su visita a la ribera del Manzanares en uno de sus peores momentos de la temporada.

Los hombres que dirige Diego Simeone llegan al duelo con sensaciones agridulces después de que el pasado fin de semana cosecharan la primera derrota de la temporada frente al Espanyol (1-0), aunque se resarcieron en la Champions goleando al Austria Viena (0-3).

El otro gran envite del día enfrentará al Villarreal y al Valencia en un derbi marcado por las vistas que ambos equipos tienen puestas sobre las plazas europeas. El 'submarino amarillo' se enfrenta a su eterno rival en una posición privilegiada que le permite seguir la estela de los equipos punteros.

Por su parte, el conjunto de Djukic sigue dejando mucho que desear, y se mantiene en una discreta octava plaza que está muy lejos de su objetivo de clasificarse para la Champions.

Por su parte, en el Sevilla recibirá a un Osasuna que ha sufrido un gran lavado de cara. Con Javi Gracia como entrenador, los navarros han recuperado la sonrisa y se han puesto manos a la obra para salir del último puesto.

Por último, la Real Sociedad intentará conseguir los tres puntos frente al Almería para olvidarse cuanto antes de la derrota cosechada en Old Trafford.

Los partidos de Liga

JORNADA 10ª — LIGA BBVA

	Hora	Árbitro	TV
Sevilla-Osasuna	Hoy, 12:00	González González	C+Liga, GolT
Villarreal-Valencia	Hoy, 17:00	Clos Gómez	C+Liga, GolT
R. Sociedad-Almería	Hoy, 19:00	F. Teixeira Vitienes	C+Liga, GolT
At. Madrid-Betis	Hoy, 21:00	Martínez Munuera	Canal+
Getafe-Athletic	Lun, 22:00	Gil Manzano	Cuatro

JORNADA 11ª — LIGA adelante

	Hora	Árbitro	TV
Recreativo-Mallorca	Hoy, 12:00	Medié Jiménez	Canal+
Lugo-Sabadell	Hoy, 17:00	López Acera	
Barcelona B-Eibar	Hoy, 17:00	Pérez Pallas	TV3
Murcia-Córdoba	Hoy, 17:00	Arcediano Monescillo	
Hércules-Jaén	Hoy, 17:00	Vicandi Garrido	
Sporting-Las Palmas	Hoy, 17:00	Ocón Arráiz	RTVC
Mirandés-Numancia	Hoy, 17:00	Santos Pargaña	
RMCastilla-Ponferradina	Hoy, 18:15	Figueroa Vázquez	La Sexta
Alcorcón-Girona	Hoy, 21:00	Sagués Oscoz	

Fuente: LFP — Infografía: INFOGRÁFIKA

INTERNACIONAL

Mario Götze.

El Bayern de Múnich sigue al frente de la Bundesliga

DPA / MÚNICH
El Bayern de Múnich ganó ayer por 3-2 al Hertha de Berlín y sigue al frente de la Bundesliga con un punto más que el Borussia Dortmund, que se impuso (3-1) en el 'clásico' frente al Schalke.

El primer gol en Liga de Mario Götze con la camiseta bávara y un doblete del croata Mario Mandzukic doblegaron a un combativo Hertha que se había adelantado por medio de Adrián Ramos.

El equipo de Pep Guardiola llegó así invicto a la décima jornada y la semana que viene puede sumar 36 partidos seguidos sin perder, un nuevo récord en el fútbol alemán.

En la ciudad de Gelsenkirchen, el Dortmund se llevó uno de los grandes partidos del fútbol germano frente al Schalke, que había ganado los dos cruces en la temporada anterior. Aubameyang y Sahin enmudecieron el Veltins Arena y Blaszczykowski puso la sentencia.

El Schalke venía de sufrir el pasado martes su peor derrota en casa en la Champions, un 3-0 ante el Chelsea, y se mantiene en la quinta plaza de la Bundesliga.

Por otro lado, en la Premier League, el Arsenal ganó por 2-0 al Crystal Palace, a pesar de jugar media hora con un hombre menos, y sigue al frente de la clasificación.

Los de Arsene Wenger se adelantaron con un gol de penal transformado por el español Mikel Arteta a los dos minutos de la segunda parte. Sin embargo, el mediapunta dejó a su equipo con 10 jugadores al ver la roja directa por frenar un contrataque, siendo el último futbolista 'gunner'. El Crystal Palace despertó y dispuso de varias ocasiones para empatar, pero Giroud sentenció al marcar su quinto gol de la temporada.

Por su parte, el Liverpool se mantiene segundo después de derrotar por 4-1 al West Bromwich Albion con un 'hat-trick' de Luis Suárez.

Además, el Manchester United sumó un sufrido triunfo frente al Stoke City (3-2) y se colocó, de forma provisional, en el octavo lugar.

El delantero brasileño es felicitado por algunos de sus compañeros, como Alves y Fábregas, tras anotar el primer gol. / ALBERT GEA (REUTERS)

NEYMAR DECANTA EL CLÁSICO

El Barça derrota al Real Madrid en un duelo con polémica, en el que el conjunto blanco reclamó dos penaltis

BARCELONA 2	REAL MADRID 1
Valdés	Diego López
Alves	Carvajal
Piqué	Varane
Mascherano	Pepe
Adriano	Marcelo
Busquets	Khedira
Xavi	Ramos
Iniesta	(Illarramendi, min. 56)
(Song, min. 76)	Modric
Messi	Di María
Fábregas	(Jesé, min. 75)
(Alexis, min. 69)	Bale
Neymar	(Benzema, min. 60)
(Pedro, min. 84)	Cristiano Ronaldo

LOS GOLES

1-0. Min. 18, Neymar. **2-0**. Min. 78, Alexis Sánchez. **2-1**. Min. 90, Jesé.

EL ÁRBITRO

Undiano Mallenco (C. Navarro). Amonestó a Busquets (min. 7), Adriano (min. 34) en el Barcelona y a Sergio Ramos (min. 13), Bale (min. 45), Khedira (min. 58), Marcelo (min. 63), Cristiano Ronaldo (min. 80) por el Real Madrid.

INCIDENCIAS

Camp Nou, 98.761 espectadores.

E. PRESS / BARCELONA

El Barcelona se impuso ayer al Real Madrid (2-1) en el primer 'clásico' de la temporada al tener más acierto que el eterno rival de cara a la portería, pero en un partido extraño, en que los azulgranas cedieron el balón voluntariamente y cayeron en su propia trampa al hacer que los blancos fueran mejores en la segunda parte, pero un golazo de vaselina de Alexis Sánchez colocó a su equipo seis puntos arriba en la tabla e hizo inútil el tanto final de Jesé.

Los catalanes consiguieron llevarse el 'gato al agua', ser más líderes al final del encuentro y corearon al chileno que confirmó su excelente progresión y aumentó de confianza, con una gran acción ante Varane y Diego López que acabó con la emoción de un encuentro que fue vibrante, sobre todo, en la segunda parte, en la que el conjunto 'merengue' no dejó de presionar en ningún momento y que dispuso de ocasiones para el empate, pero que se vino abajo tras esta acción.

Ayer no hubo lugar para que Leo Messi o Cristiano Ronaldo fueran los protagonistas del 'show'. La calidad reposó en Neymar, figura con un tanto y una asistencia, y en Alexis Sánchez, quien deslumbró con un golazo de categoría.

Y es que al Barcelona le costó tomar el control del partido tras regalarlo en la primera parte y sufrirlo, eso sí, únicamente en la segunda. La diana del sudamericano les vino como agua caída del cielo, pues hizo olvidar el larguero de Benzema, un penalti reclamado por Cristiano, junto a una dudosa mano de Adriano, que parecía claro y dio más valor todavía a dos acciones de un Valdés imparable que sigue provocando que se le eche en falta cuando todavía es blaugrana.

El tanto de Jesé ya en el descuento fue de justicia, pues los blancos merecieron más. No obstante, un Neymar que fue el mejor, también Messi y Alves, tuvieron ocasiones para mejorar el resultado. Al final, no hubo tiempo para mucho más, una acción de Alves que fue a córner, y el Barça celebró la victoria tras el sufrimiento final. Por su parte, el Real Madrid lamentó no haber sido más letal, como acostumbra a ser.

> **Valdés volvió a mostrarse como héroe, mientras que Benzema, que salió en la media hora final, estrelló un misil en el larguero**

Y es que el 0-0 inicial lo borró del mapa Neymar en el minuto 18, culminando una buena acción de un Iniesta que, quizá por ser el escenario, jugó su mejor choque de la temporada con mucha presencia, sobre todo en

Diego López no pudo cazar la vaselina de Alexis Sánchez. / REUTERS

Jesé superó a Adriano, que protagonizó una acción polémica en la que los blancos reclamaron la pena máxima./ EFE

la primera mitad. En esta ocasión, el atacante brasileño quiso sumarse al carro de los buenos primeros 'clásicos' que hicieron sus compatriotas Romario, Rivaldo o Ronaldinho y no solo abrió la lata, sino que fue el más eléctrico y peligroso de los locales.

TRIDENTE 'MERENGUE'. Era de esperar que el Barcelona tuviera el esférico y que su adversario intentara salir y matar a la contra, donde realmente son mortales, y más con el tridente que dispuso Ancelotti en su 'debut': Di María, Ronaldo y Bale. No obstante, pese al 70 por ciento de posesión blaugrana en muchos momentos, el 'Tata' Martino hizo el primer movimiento al dar el esférico al rival.

La escuadra del Bernabéu, que no venía a jugar con iniciativa, sino a esperar y golpear, no supo qué hacer con el cuero entre los pies. Tuvo posesiones largas, pero lejos del área de un Valdés que no se inquietó ni con dos disparos lejanos y a las nubes de Bale, y solo tuvo que estar fino, y lo hizo tal y como acostumbra, al borde del descanso en un centro de Cristiano que remató el alemán Khedira.

No obstante, en la segunda parte, esta medida del Barça se tornó en su contra, ya que el Real Madrid, asentado sobre el césped, se creció y entendió la manera de llegar a la meta de Valdés. Los azulgranas dieron la sensación de que ya no querían ese guión e, incómodos, empezaron a sufrir las acometidas de un oponente refrescado con Benzema, que envió un obús al larguero al poco de entrar que podía haber significado el empate.

El chileno Alexis Sánchez hizo delirar al Camp Nou con una vaselina por encima a la que no pudo llegar Diego López

Así, se vio un encuentro bastante inesperado, sin demasiadas ocasiones de gol ni sensación de peligro, pero con mucha tensión. No hubo acciones sucias, el clima estuvo más tranquilo, y ya en la segunda parte subió el nivel de fútbol. El cuadro visitante intentó morder más, Neymar tuvo el 2-0 en sus botas pero Diego López estuvo muy atento y acertado.

Previamente, Leo Messi también tuvo una acción para ampliar el marcador, pero, inexplicablemente falló tras una galopada de medio campo, eso sí, presionado por un rapidísimo Pepe. Así las tornas, el conjunto madridista necesitaba frescura, cambiar las cosas, y el primer paso que hizo tomar 'Carletto' fue retirar al amonestado Ramos por Illarramendi.

Buscaba claridad, ya que el Barça les daba el balón, pero le llegó con Benzema. Por su parte, Martino sacó a Iniesta para dar entrada a Song, en un cambio no muy aceptado, para amarrar ya el partido, y buscar en la velocidad de Alexis, relevando al fatigado Cesc Fábregas, el 2-0 que llegó que ni pintado con la vaselina de aquel, que puso la sentencia.

Con la ventaja en el electrónico, el Barcelona se plantó definitivamente en su campo y trató de no cometer errores para amarrar el resultado. Mientras tanto, el gol del Real Madrid llegó un poco tarde, en el primer minuto de descuento, cuando el canterano Jesé lanzó un tiro irregular al cuerpo del arquero catalán, quien hizo un movimiento en falso y permitió que la pelota se metiera por debajo de su cuerpo.

LOS ENTRENADORES

Martino: «Yo no tengo ningún mérito, ellos tienen mucha calidad»

E. PRESS / BARCELONA

El técnico del Barcelona, Gerardo 'Tata' Martino, se mostró contento por la victoria de sus hombres, pero evitó hablar de la actuación del colegiado. «Como siempre he hecho hasta ahora no voy a opinar. Y más si el entrenador rival ya se ha expresado».

«Mi situación personal respecto al 'clásico' es totalmente secundaria, lo que quiero es que mi equipo gane. Los jugadores hacen lo que hacen porque tienen calidad. No tengo ningún mérito», precisó.

Además, el de Rosario confesó que el equipo bajó el ritmo en la segunda parte: «De Leo y todos los jugadores, el rendimiento fue de más a menos. Hicimos un gran desgaste en el primer tiempo. Cuando el rival tuvo el control, nos obligó a correr detrás del

balón y eso provocó que llegáramos más cansados al final».

Por último, declaró que todavía queda mucho por hacer: «Mi incidencia sigue siendo mínima. Tengo que involucrarme más y conocer a los jugadores».

Ancelotti: «Todos han visto el penalti menos el colegiado»

E. PRESS / BARCELONA

El entrenador del Real Madrid, Carlo Ancelotti, se mostró molesto con el árbitro Undiano Mallenco por no señalar un posible penalti sobre Cristiano Ronaldo que, a su juicio, vio «todo el mundo» menos él, y comentó que el resultado podría haber sido otro de no ser por la actuación del colegiado, además de celebrar la mejoría en el juego de los suyos. «La segunda parte fue muy buena, hemos presionado y hemos tenido el control».

El italiano no quiso decir nada sobre la posible mano de Adriano dentro del área local en la jugada final de la primera parte. «Me parece una decisión muy difícil, es un momento muy importante para penalti y posible tarjeta, el resultado sería diferente».

Por otro lado, negó haber salido defensivo, pese al trivote. «Buscaba equilibrio con Ramos en el medio. Después del partido contra la Juve, Illarramendi tuvo una sobrecarga en el muslo y no me gustaba arriesgarlo por la lesión de inicio de temporada».

«Modric no es defensivo, Khedira y Sergio Ramos, además de dar equilibrio, también jugaron al ataque, Marcelo y Carvajal son rompedores, y el Bacelona no me pareció ofensivo tampoco, solo Messi y Neymar fueron los más verticales», añadió.

DECLARACIONES

NEYMAR
«He marcado y debutado en un 'clásico', pero lo importante son los tres puntos»

ALEXIS SÁNCHEZ
«No son suficientes los seis puntos que sacamos al Real Madrid»

SERGIO RAMOS
«El equipo ha dado la cara, pero hay cosas ante las que no se puede luchar»

MARCELO
«A veces nos perjudican, pero nos volvemos a Madrid con la cabeza muy alta»

DANI ALVES
«Es importante habernos llevado el partido y estos tres puntos en nuestra casa»

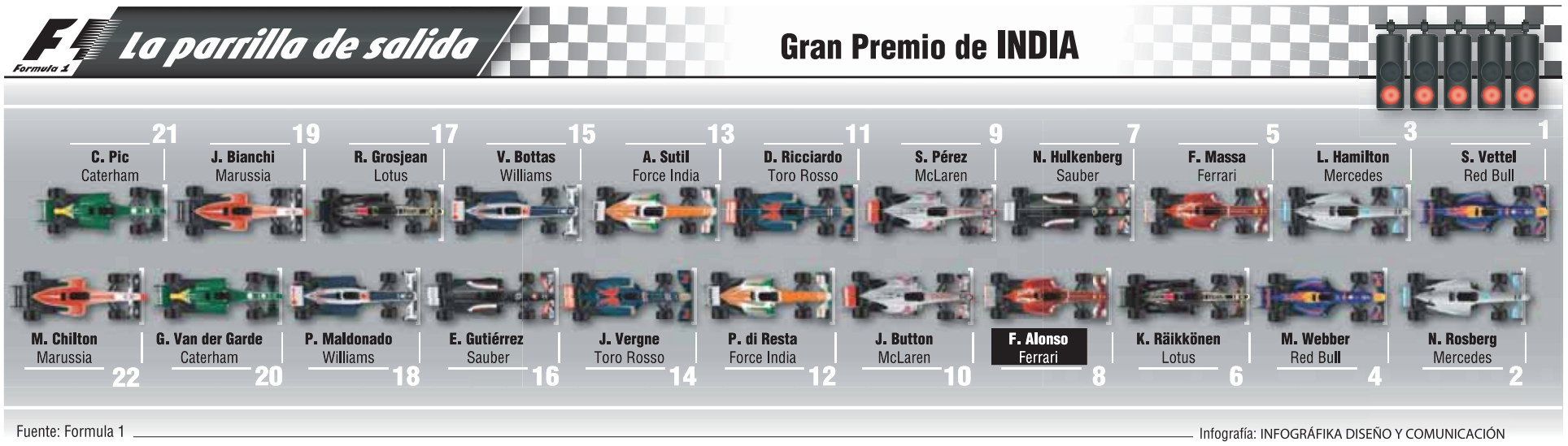

Fuente: Formula 1 — Infografía: INFOGRÁFIKA DISEÑO Y COMUNICACIÓN

Vettel vuela hacia el título

El alemán consigue la 'pole' por delante de Rosberg y Hamilton, y Alonso saldrá octavo

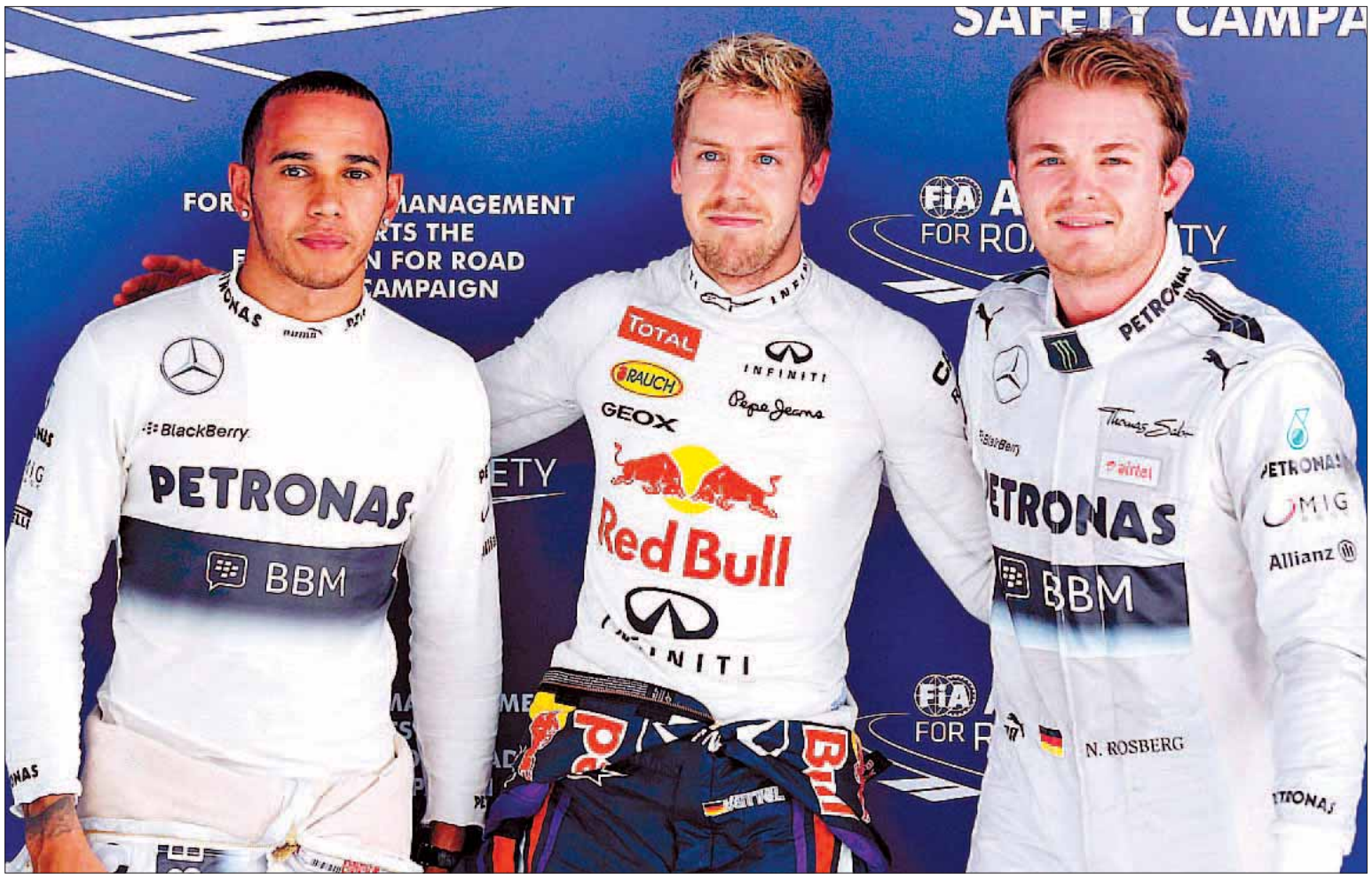

Los dos pilotos de la escudería Mercedes flanquean al tricampeón mundial. / REUTERS

E. PRESS / NUEVA DELHI

El alemán Sebastian Vettel (Red Bull) se hizo ayer con la 'pole' en el Gran Premio de La India, decimosexta prueba del Mundial, y consiguió así una posición privilegiada para alzarse hoy con su cuarto campeonato del mundo tras acabar la sesión por delante del alemán Nico Rosberg (Mercedes) y del británico Lewis Hamilton (Mercedes), mientras que su principal rival, el español Fernando Alonso (Ferrari), solo pudo ser octavo.

Con esta primera plaza, el germano saldrá por séptima vez desde la primera posición de la formación, y se acerca a una corona que puede certificar a falta de tres pruebas por disputarse. Por detrás, Rosberg y Hamilton calificaron en una segunda y tercera posición, respectivamente, que acerca a Mercedes a la segunda plaza del campeonato de constructores que quieren arrebatar a Ferrari.

Por su parte, Fernando Alonso decidió montar el neumático duro y saldrá desde la octava posición, por detrás de su compañero de equipo, el brasileño Felipe Massa (Ferrari), que fue quinto por detrás del australiano Mark Webber (Red Bull), que copió la estrategia del asturiano y partirá cuarto.

La sorpresa de la primera tanda de clasificación se vivió en el garaje de Lotus, ya que el francés Romain Grosjean no pudo superar el primer corte y se situó en una decimosexta posición que le eliminó de la Q2. Este percance dará un poco de aire a Ferrari y a Mercedes en la lucha por la segunda plaza del campeonato del mundo de constructores.

Los siguientes 15 minutos de clasificación discurrieron sin sorpresas y bajo la batuta de los monoplazas de la marca austríaca, que volvieron a dominar una sesión en la que el Ferrari de Alonso se colocó segundo.

La Q3 no dio lugar a la sorpresa, y Sebastian Vettel consiguió la primera posición a más de medio segundo de distancia con respecto a todos sus rivales. El alemán, que ha reinado en las últimas dos carreras que se han disputado en el circuito de Buddh, se consolida en una posición más que favorable para alzar un nuevo entorchado, ya que le bastaría con concluir en la quinta posición.

Por su parte, Webber y Alonso decidieron pensar en la prueba y salieron a rodar con un neumático duro que les alejó mucho del mejor tiempo de la jornada. Por delante del ovetense saldrá el finlandés Kimi Raikkonen (Lotus), que logró el sexto mejor tiempo, y un viejo conocido del asturiano, el alemán Nico Hulkenberg (Sauber), que acabó séptimo.

CONSTRUCTORES. Nada más bajarse del monoplaza, Alonso se mostró confiado de cara a la prueba y aseguró que su lucha por el Mundial no es importante y que su objetivo está en «sacar más puntos que los Mercedes» para certificar la segunda posición del certamen de constructores.

«Hay diferentes oportunidades aquí de salir con neumáticos blandos o duros. En Nürburgring pensábamos que salir con los duros iba a ser una buena estrategia y al final no fue así. Aquí hemos decidido que puede funcionar, pero no nos fiamos y hemos decidido montar un coche con blandas y otro con duras para sacar el máximo rendimiento, e intentar conseguir más puntos que los Mercedes», comentó el piloto de Ferrari.

El asturiano ya ha dado por perdido un Mundial en el que Vettel ha sido muy superior. «Que Sebastian no acabe entre los cinco primeros es casi imposible. Creo que, si todo sale normal, él ganará, pero nuestra prioridad es ayudar al equipo para conseguir la segunda plaza del Mundial».

Con respecto al aguante de las gomas, se mostró bastante confuso sobre cuál será su rendimiento. «Depende de cada juego de neumáticos, pero lo importante es tener un buen ritmo de carrera porque la estrategia da igual».

EL RINCON DEL TUERTO DE PIRÓN
Bar - Restaurante
Plaza de las Caravas, 7
Telf. 921 49 62 35
CABAÑAS DE POLENDOS (Segovia)
Cerramos los lunes por descanso
Especialidad en Cocido, Rabo, Bacalao
Postres Caseros

MENÚ Nº 3
1 Ración Patatas Importancia Rellenas de Jamón
1 Ración de Chorizo de la Olla
1 Ración de Morritos de Cerdo Guisados con Setas
1 Lomo de Vaca Troceado (600 g.)
1 Ensalada Corriente
1 Bandeja de Patatas (Fritas o Panadera)
los 6 platos 45,00€

MENÚ Nº 4
1 Parrillada de Verduras
1 Ración de Croquetas Caseras de Jamón
1/4 kl. de Gambas a la Plancha
1 Ración de Cecina de León
1 Ensalada Dulce de Bacalao
1 Lomo de Vaca Troceado (600 gr.)
los 6 platos 75,00€

MOTOCICLISMO | GRAN PREMIO DE JAPÓN

El vigente campeón demostró su maestría a la hora de pilotar sobre un trazado mojado. / EFE

Lorenzo no tira la toalla

El piloto mallorquín consigue la primera plaza en Motegi y supera al líder de MotoGP

E. PRESS / MOTEGI

El piloto español Jorge Lorenzo (Yamaha) partirá desde la 'pole' por cuarta vez esta temporada en el Gran Premio de Japón, que se disputará hoy en el circuito de Motegi, por delante del líder del Mundial de MotoGP, Marc Márquez (Honda), y del estadounidense Nicky Hayden (Ducati).

El balear fue el más rápido en una insólita calificación de 75 minutos y en una pista especialmente favorable para las Honda. Las condiciones climatológicas en el país nipón obligaron a configurar la parrilla de salida de MotoGP en una sesión única.

En ella, el vigente campeón fue el más eficaz sobre la pista mojada, siendo el único que rodó por debajo de 1.54. De esta manera, consiguió su cuarta 'pole position' de 2013 y la segunda consecutiva tras la firmada en Australia.

A seis décimas, Márquez se aseguraba la primera línea pese a sumar dos salidas de pista mientras tomaba medidas al trazado en su primera aparición al manillar de la MotoGP. El de Cervera, que estuvo al frente de la tabla en los primeros minutos de la sesión, precedió a Nicky Hayden. El norteamericano saldrá tercero por primera vez en este curso.

Por detrás del estadounidense, a solo tres milésimas, concluyó Dani Pedrosa (Honda), que encabezará la segunda fila por delante de los italianos Valentino Rossi (Yamaha) y Andrea Dovizioso (Ducati).

ESPARGARÓ, SÉPTIMO. Mientras tanto, en Moto2, el finlandés Mika Kallio (Kalex) partirá desde la primera plaza después de disputar una clasificación atípica. Tras él estarán el belga Xavier Siméon (Kalex) y el francés Johann Zarco (Suter), mientras que los candidatos al título saldrán desde el sexto puesto, Tito Rabat (Kalex), séptimo, Pol Espargaró (Kalex), y decimoquinto, Scott Redding (Kalex).

Kallio, compañero del británico, consiguió el mejor tiempo sobre un asfalto muy resbaladizo que complicó las cosas a todos.

Por último, Álex Rins (Estrella Galicia 0,0) se hizo con la 'pole' en Moto3, seguido de Maverick Viñales y Álex Márquez.

El líder del Mundial, el mallorquín Luis Salom (KTM), se tuvo que conformar con la cuarta plaza, y junto a él partirán el australiano Jack Miller (FTR Honda) e Isaac Viñales (FTR Honda).

DECLARACIONES

JORGE LORENZO
«Una carrera sobre mojado sería mejor para el campeonato»

MARC MÁRQUEZ
«Hemos logrado el objetivo de lograr un sitio en la primera línea»

PARRILLA DE SALIDA

Gran Premio de Japón

1 JORGE LORENZO (ESP/Yamaha) · 4 DANIEL PEDROSA (ESP/Honda) · 7 ÁLVARO BAUTISTA (ESP/Honda) · 10 Yonny Hernández (COL/Ducati)

2 MARC MÁRQUEZ (ESP/Honda) · 5 Valentino Rossi (ITA/Yamaha) · 8 Stefan Bradl (ALE/Honda) · 11 Cal Crutchlow (GBR/Yamaha)

MOTO GP

3 Nicky Hayden (USA/Ducati) · 6 Andrea Dovizioso (ITA/Ducati) · 9 ALEIX ESPARGARÓ (ESP/ART) · 12 Katsuyuki Nakasuga (JAP/Yamaha)

13.	Bradley Smith	GBR/Yamaha
14.	Colin Edwards	USA/FTR
15.	Andrea Iannone	ITA/Ducati
16.	Danilo Petrucci	ITA/Ioda
17.	Randy de Puniet	FRA/ART
18.	Hiroshi Aoyama	JAP/FTR
19.	Michael Laverty	GBR/ART
20.	Luca Scassa	ITA/ART
21.	Claudio Corti	ITA/FTR
22.	HÉCTOR BARBERÁ	ESP/FTR
23.	Damian Cudlin	AUS/PBM
24.	Bryan Staring	AUS/FTR
25.	Lukas Pesek	RCH/Ioda

MOTO 2

1.	Mika Kallio	FIN/Kalex
2.	Xavier Simeón	BEL/Kalex
3.	Johann Zarco	FRA/Suter
4.	Simone Corsi	ITA/Speed Up
5.	Rafid Sucipto	IND/Speed Up
6.	Esteve Rabat	ESP/Kalex
7.	Pol Espargaró	ESP/Kalex
8.	Dominique Aegerter	SUI/Suter

MOTO 3

1.	Alex Rins	ESP/KTM
2.	Maverick Viñales	ESP/KTM
3.	Alex Márquez	ESP/KTM
4.	Luis Salom	ESP/KTM
5.	Jack Miller	AUS/FTR
6.	Isaac Viñales	ESP/FTR
7.	Niccoló Antonelli	ITA/FTR
8.	Hiroki Ono	JAP/Honda

Fuente: Moto GP

Infografía: INFOGRÁFIKA DISEÑO Y COMUNICACIÓN

TENIS

David Ferrer defenderá su título en Valencia

E. PRESS / VALENCIA

El español David Ferrer se deshizo ayer (6-2 y 6-3) de su compatriota Nicolás Almagro este sábado para alcanzar la final del torneo de Valencia, donde defenderá título ante el ruso Mikhail Youzhny.

El de Jávea, que repite final tras jugar la de Estocolmo el pasado fin de semana, apenas dio opción a un oponente que nada pudo hacer ante el nivel de su rival. El ritmo del alicantino fue inalcanzable por el murciano, que de nuevo, como en los cuartos de final ante Fabio Fognini no entró bien en la pista dura del Ágora. De hecho, Almagro solo tuvo una bola de 'break', cuando ya Ferrer sacaba para cerrar el partido.

El primer arreón de 'Ferru' se saldó con 'break' a favor, en el cuarto juego. Almagro no inquietó el saque de su oponente y éste volvió a romper en el octavo juego para tomar ventaja con más facilidad de la esperada (6-2).

En el segundo parcial, el defensor del título no bajó el pistón. Ágil y agresivo, se hizo dueño del Ágora. Almagro aguantó las embestidas, pero en el octavo terminó cediendo su saque. Ferrer selló su pase a la final sin miramientos, en poco más de una hora, y amplió a 14-0 la estadística de enfrentamientos entre ambos tenistas.

BALONCESTO

Real Madrid y Barcelona intentarán seguir invictos

E. PRESS / MADRID

El Real Madrid y el Barcelona intentarán mantener su buena racha en la Liga ACB, donde no conocen la derrota, tras haberse disputado las dos primeras jornadas.

El líder de la competición, el conjunto blanco, visitará Murcia para enfrentarse al UCAM. Será el primer partido que los 'merengues' jueguen lejos de su cancha, por lo que esperan hacerse con una importante victoria para sus intereses

Otro de los grandes duelos será el que se celebrará en el Nou Congost, donde se verán las caras el Barcelona y La Bruixa d'Or Manresa. Los 'culés', que no acaban de encontrar su mejor juego, llegan a este compromiso tras caer en la Euroliga ante el Fenerbahçe (75-70), y deberán saltar a la pista con apenas 36 horas de descanso. Los manresanos, por su parte, son una de las revelaciones del torneo.

Avant entre Madrid, Segovia y Valladolid

(Nueva estación Segovia - Guiomar)

TREN	DIAS de CIRCULACIÓN							Madrid	Segovia	Valladolid
Avant (1)	L	M	X	J	V			7:38	8:06	8:43
Avant	L	M	X	J	V	S	D	9:40	10:08	10:45
Avant (2)						S	D	10:30	10:58	---
Avant	L	M	X	J	V	S	D	11:30	11:58	12:35
Avant (1)	L	M	X	J	V			15:15	15:43	---
Avant	L	M	X	J	V	S	D	15:30	15:58	16:35
Avant (1)	L	M	X	J	V			16:15	16:43	17:20
Avant	L	M	X	J	V	S	D	17:35	18:02	18:40
Avant (3)	L	M	X	J	V			19:15	19:43	---
Avant	L	M	X	J	V	S	D	19:45	20:13	20:50
Avant	L	M	X	J	V	S	D	21:30	21:58	22:35

1: NO CIRCULA 25/07, 15/08, 12/10, 1/11, 6 y 8/12/11. 2: CIRCULA 25/07, 15/08, 12/10, 1/11, 6 Y 8/12/11. 3: NO CIRCULA 23/06, 25/07, 15/08, 12/10, 1/11, 6 Y 8/12/11.

TREN	DIAS de CIRCULACIÓN							Valladolid	Segovia	Madrid
Avant (1)	L	M	X	J	V			---	7:00	7:28
Avant (2)	L	M	X	J	V			6:45	7:22	7:50
Avant (2)	L	M	X	J	V			7:15	7:52	8:20
Avant	L	M	X	J	V	S	D	7:45	8:22	8:50
Avant	L	M	X	J	V	S	D	9:45	10:22	10:50
Avant	L	M	X	J	V	S	D	13:25	14:02	14:30
Avant	L	M	X	J	V	S	D	15:30	16:07	16:35
Avant	L	M	X	J	V	S	D	---	18.30	18:58
Avant	L	M	X	J	V	S	D	19:35	20:12	20:40
Avant	L	M	X	J	V	S	D	21:00	21.37	22:05

1: NO CIRCULA 23/06, 25/07, 15/08, 12/10, 1/11, 6 y 8/12/11. 2: NO CIRCULA 25/07, 15/08, 12/10, 1/11, 6 y 8/12/11.

Autobuses entre Segovia y Madrid

La Sepulvedana

Información: www.lasepulvedana.es - Teléfono: 902 11 96 99

Segovia - Madrid					Madrid - Segovia				
lunes a viernes laborables					lunes a viernes laborables				
6.00 D	6.15 S	6.30 D	6.45 D	7.00 S	6.30 D	7.00 D	7.15 SEK	8.00 R	8.45 D
7.30 D	7.45 D	8.00 S	8.30 D	9.00 D	9.30 D	10.15 D	10.45 L	11.00 D	11.45 D
9:00 L	9.30 S	10.15 D	11.00 D	11.45 D	12.30 D	13.15 D	13.30 L	14.00 D	14.30 D
12:15 L	12.30 D	13.15 D	14.00 D	14.30 R	15.00 S	15.15 D	15.30 D	16.00 D	16.30 D
14.45 D	15.30 D	15.30 L	16.00 R	16.30 D	16.45 L	17.00 D	17.45 D	18.15 D	18.30 S
17.15 D	18.00 D	18.00 L	18.30 D	19.15 D	18.45 D	19.15 D	19.45 D	20.15 D	20.30 L
20.00 S	20.45 D	21.30 S			21.00 D	21.45 S	22.30 D	23.00 S	
sábados laborables					sábados laborables				
7.30 D	8.30 S	9.15 D	10.00 D	10.45 S	8.00 S	9.00 D	9.30 D	10.15 D	11.00 S
11.30 D	12.15 D	13.00 D	14.00 S	15.00 D	11.30 D	12.00 D	12.30 D	13.00 D	13.45 S
16.00 R	17.00 D	18.00 S	19.00 D	20.00R	14.30 D	15.30 R	16.30 D	17.30 S	18.30 D
21.00 D	21.30 S				19.15 D	20.00 R	20.45 D	21.30 S	22.15 D
					23.00 S				
domingos y festivos					domingos y festivos				
8.30 S	9.30 D	10.30 S	11.30 D	12.30 S	8.00 S	9.00 D	10.00 D	11.00 S	12.00 D
13.30 D	14.30 S	15.30 D	16.00 R	16.30 D	13.00 D	14.00 D	15.00 R	16.00 D	17.00 S
17.15 D	18.00 D	18.45 D	19.30 D	20.15 R	18.00 D	19.00 D	20.00 R	21.00 D	21.30 D
21.00 D	21.30 S	22.30 D			22.00D	23.00 S			

D: Expediciones DIRECTAS / (*) Días Lectivos / R: Expediciones RUTA con parada en Revenga, Ortigosa, Otero de Herreros, Los Ángeles, San Rafael, Guadarrama, Los Negrales, Villalba, Torrelodones y Las Rozas / S: Expediciones SEMIDIRECTAS con parada en Revenga, Ortigosa, Otero de Herreros, Los Ángeles y San Rafael / L: Servicio Lanzadera Madrid - San Rafael - Los Ángeles ó viceversa.

Trenes desde Segovia

(Nueva estación Segovia - Guiomar)

HORA	TREN	DESTINO	PARADAS / CIRCULACIÓN / OBSERVACIONES
08:22	99088	Cartagena	**MADRID-Atocha Cercanias** (09:53), **ALBACETE Los Llanos** (12:09), **Archena-Fortuna** (13:43), **MURCIA del Carmen** (14:02), **Balsicas-Mar Menor** (14:31), **Torre Pacheco** (14:37), **Cartagena** (14:52) *Diario.* **Tren Valladolid - Cartagena AVANT 08088 Valladolid 07:45 - Madrid 08:50 + ALTARIA 222 Madrid 09:40 - Cartagena 14:52 cambio de tren en Madrid 09:40**
8:30	Alvia 4087	Hendaya	**VALLADOLID-Campo Grande** (09:07), **BURGOS-Rosa de Lima** (10:21), **Miranda de Ebro** (11:12), **VITORIA/Gasteiz** (11:39), **Zumarraga** (12:27), **SAN SEBASTIÁN/Donostia** (13:18), **Irún** (13:45), **Hendaya** (13:51). *Diario*
8:30	Alvia 4087	Bilbao - Abando	**VALLADOLID-Campo Grande** (09:07), **BURGOS-Rosa de Lima** (10:21), **Miranda de Ebro** (11:12), **BILBAO-Abando** (12:47). *Lunes a Sábado.* **No circula 12 Octubre, 1, 9 Noviembre, 6, 8 Diciembre**
11:05	Alvia 4072	Alacant - Terminal	**MADRID Chamartín** (11:38), **MADRID Puerta de Atocha** (12:09), **ALBACETE Los Llanos** (13:58), **Villena** (15:04), **Elda-Petrer** (15:16), **ALACANT - Terminal** (15:48). *Diario*
14:12	Alvia 4072	Alacant - Terminal	**MADRID Chamartín** (14:43), **MADRID Puerta de Atocha** (15:12), **CUENCA Fernando Zóbel** (16:18), **ALBACETE Los Llanos** (16:57), **Almansa** (17:35), **Villena** (18:01), **Elda-Petrer** (18:13), **ALACANT - Terminal** (19:00). *Sábado y Domingo.* **No circula 22, 29 Septiembre, 6 Octubre**
15:13	Alvia 4141	Gijón	**VALLADOLID-Campo Grande** (15:50), **PALENCIA** (16:25), **Sahagún** (16:55), **LEÓN** (17:34), **Pola de Lena** (19:17), **Mieres-Puente** (19:27), **Oviedo** (19:45), **Gijón** (20:15). *Diario*
15:13	99155	Gijón	**VALLADOLID-Campo Grande** (15:50), **PALENCIA** (16:25), **Sahagún** (16:55), **LEÓN** (17:34), **Pola de Lena** (19:17), **Mieres-Puente** (19:27), **Oviedo** (19:45), **Gijón** (20:15). *Domingo.* **Tren Alicante - Gijón ALVIA 4155 Alicante 10:35 - Pontevedra 21:56 + ALVIA Madrid 14:40 - Gijón 20:15 cambio de tren en Madrid Ch 14:40**
15:14	Alvia 4100	Alacant - Terminal	**MADRID Chamartín** (15:46), **MADRID Puerta de Atocha** (16:20), **ALBACETE Los Llanos** (17:58), **Villena** (19:06), **Elda-Petrer** (19:17), **ALACANT - Terminal** (19:43). *Diario.* **Producto compartido con AVANT 34100 Valladolid - Madrid**
15:30	Alvia 4155	Pontevedra	**Medina del Campo** (16:07), **ZAMORA** (17:00), **Puebla de Sanabria** (18:10), **A Gudiña** (18:45), **OURENSE** (19:48), **Guillarei** (20:53), **Redondela** (21:11), **Vigo Guixar** (21:22), **PONTEVEDRA Centro** (21:56). *Diario*
15:30	Alvia 4155	A Coruña	**Medina del Campo** (16:07), **ZAMORA** (17:00), **Puebla de Sanabria** (18:10), **A Gudiña** (18:45), **OURENSE** (19:48), **Santiago de Compostela** (20:36), **A CORUÑA** (21:09). *Diario*
16:35	Alvia 4167	Hendaya	**VALLADOLID-Campo Grande** (17:23), **BURGOS-Rosa de Lima** (18:33), **Miranda de Ebro** (19:27), **VITORIA/Gasteiz** (19:52), **Zumarraga** (20:34), **Tolosa** (21:05), **SAN SEBASTIÁN/Donostia** (21:26), **Irún** (21:49), **Hendaya** (21:55). *Diario*
16:35	Alvia 4167	Bilbao - Abando	**VALLADOLID-Campo Grande** (17:23), **BURGOS-Rosa de Lima** (18:33), **Miranda de Ebro** (19:27), **BILBAO-Abando** (21:00). *Lunes a Viernes y Domingo*
18:38	Alvia 4183	Santander	**VALLADOLID-Campo Grande** (19:15), **PALENCIA** (19:54), **Aguilar de Campoo** (20:59), **Reinosa** (21:26), **Torrelavega** (22:14), **SANTANDER** (22:38). *Diario*

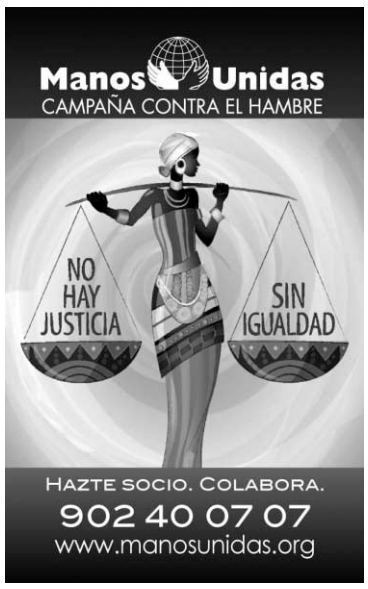

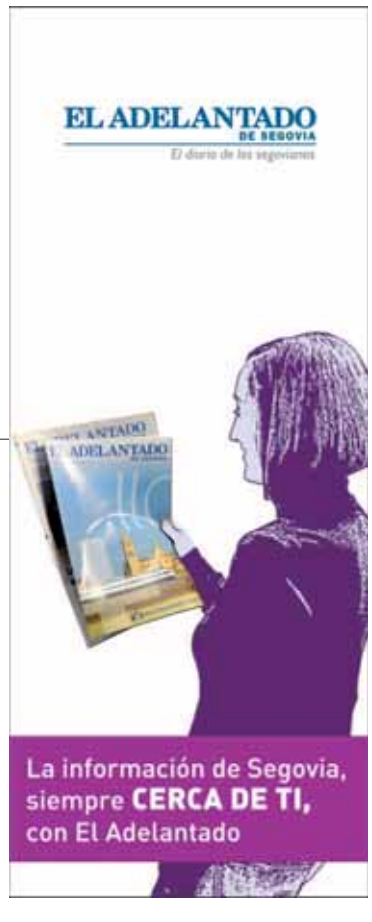

Autobuses entre Segovia, Ávila y Salamanca

Segovia - Ávila
Lunes a viernes
7:00 - 10:00 14:00 - 18:00
Sábados, domingos y festivos
9:00 - 18:00

Ávila - Segovia
Lunes a viernes
8:15 - 11:15 15:15 - 19:15
Sábados, domingos y festivos
10:15 - 19:15

Segovia - Ávila - Salamanca				
	Lunes a viernes laborables	Lunes a viernes laborables	Sábados, domingos y festivos	Sábados, domingos y festivos
Segovia	7:45	14:00	9:00	18:00
Llegada a Ávila	8:45	15:00	10:00	19:00
Salida de Ávila	9:00	15:15	10:15	19:15
Peñaranda de Bracamonte	9:55	16:10	11:10	20:10
Salamanca	10:30	16:45	11:45	20:45
Salamanca - Ávila - Segovia				
	Lunes a viernes laborables	Lunes a viernes laborables	Sábados, domingos y festivos	Sábados, domingos y festivos
Salamanca	6:30	13:15	8:30	17:30
Peñaranda de Bracamonte	7:05	13:50	9:05	18:05
Llegada a Ávila	8:00	14:45	10:00	19:00
Salida de Ávila	8:15	15:00	10:15	19:15
Segovia	9:15	16:00	11:15	20:15

Servicio combinado AutoRes - La Sepulvedana. Estos horarios tienen carácter informativo pudiendo sufrir alteraciones

Trenes entre Cercedilla - Segovia (Antigua estación) Línea C-8

Atocha	Cercedilla		Cercedilla	Tablada	Gudillos	San Rafael	El Espinar	Los Ángeles	Otero Herreros	Ortigosa del Monte	Navas de Riofrío	Segovia	
●	●		●	○	○	○	○	○	○	○	○	●	
			7:00	7:05		7:11	7:14	7:19	7:22		7:29	7:37	LMXJV (1)
8:30	9:45		9:47	9:52		9:58	10:01	10:06	10:09		10:16	10:24	SD (2)
9:00	10:21												
10:01	11:21		11:32			11:42	11:45	11:50	11:53		12:00	12:08	SD (2)
10:01	11:21												
11:01	12:22		12:30	12:37		12:41	12:44	12:48	12:52		12:59	13:07	LMXJV (1)
12:01	13:20		13:32	13:37		13:43	13:46	13:51	13:54		14:01	14:09	SD (2)
15:01	16:25												
15:31	16:55		17:00			17:10	17:13	17:18	17:21		17:28	17:37	V (3)
16:01	17:20		17:32			17:42	17:45	17:50	17:53		18:00	18:08	SD (2)
18:01	19:22												
18:31	19:53		20:00	20:05	20:08	20:11	20:14	20:19	20:22	20:27	20:30	20:38	LMXJV (1)
19:01	20:25		20:32	20:37	20:40	20:43	20.46	20:51	20:54	20:59	21:02	21:10	SD (2)

(1). No circula 15/05, 15 y 16/08, 1/11, 6 y 25/12 (2). Circula 15/05, 15 y 16/08, 1/11, 6 y 25/12. (3). No circula 16/08, 1/11, 6/12. Circula 14/08, 31/10 y 05/12.

Trenes entre Segovia - Cercedilla (Antigua estación) Línea C-8

	Segovia	Navas de Riofrío	Ortigosa del Monte	Otero Herreros	Los Ángeles	El Espinar	San Rafael	Gudillos	Tablada	Cercedilla		Cercedilla	Atocha
	●	○	○	○	○	○	○	○	○	●		●	●
LMXJV (1)	7:50	7:58	8:01	8:06	8:09	8:14	8:17	8:19	8:22	8:28		8:35	9:50
												9:34	10:49
SD (2)	10:50	10:58	11:01	11:06	11:09	11:14	11:17	11:19	11:22	11:28		11:35	12:49
												12:35	13:50
SD (2)	12:50	12:58		13:05	13:08	13:13	13:16			13:26		13:35	14:50
												14:35	15:50
DIARIO	14:50	14:58		15:05	15:08	15:13	15:16		15:21	15:27		15:33	16:50
												16:05	17:20
												16:35	17:50
V (3)	17:50	17:58		18:05	18:08	18:13	18:16			18:26		18:35	19:50
												19:03	20:20
SD (2)	18:50	18:58		19:05	19:08	19:13	19:16			19:26		19:33	20:51
												20:35	21:50
LMXJV	20:50	20:58		21:05	21:08	21:13	21:16		21:21	21:27		21:35	22:00
SD (2)	21:20	21:28		21:35	21:38	21:43	21:46		21:51	21:57		21:58	23:08

(1). No circula 15/05, 15 y 16/08, 1/11, 6 y 25/12 (2). Circula 15/05, 15 y 16/08, 1/11, 6 y 25/12. (3). No circula 16/08, 1/11, 6/12. Circula 14/08, 31/10 y 05/12.

I ANIVERSARIO
EL SEÑOR

D. Juan Antonio Sanz Sanz

Falleció en Segovia el día 27 de octubre de 2012

D. E. P.

Su esposa, Marisa Montarelo Sanz; hijos, Juan-Luis, Isabel, Teodoro, Marisa y Beatriz Sanz Montarelo; hijos políticos, Beatriz, Mª Eugenia y Andrés; nietos, Juan-Antonio, Guillermo y Mario; hermano, José María; hermanos políticos, sobrinos y demás familia,

Ruegan una oración

La misa que se oficie hoy día 27, a las 20:00 horas, en la iglesia parroquial de San Millán será aplicada por el eterno descanso de su alma.

(2)

EL SEÑOR

D. Alberto de Miguel Nevado

Ha descansado en la paz del Señor en Segovia, el día 26 de octubre de 2013
A los 87 años de edad
Habiendo recibido los Santos Sacramentos y la Bendición de Su Santidad

D. E. P.

Su esposa, Severina Arranz Minguela; hijos, Hermninio, Alberto y Montserrat; hijos políticos, Rosa Pilar, Trinidad y Bernardino; hermanos, Mercedes, Alejandro, Julia (†), Lorenzo, Pedro Valentín y Aquilina; nietos, Rubén, Cristina, Alberto, Nacho, Javier y Juan; hermanos políticos, sobrinos, primos y demás familia,

Ruegan una oración por su alma

El funeral por el eterno descanso de su alma tendrá lugar hoy día 27, a las 17:00 horas, en la iglesia parroquial de Sanchonuño; acto seguido, el cadáver recibirá cristiana sepultura en el cementerio de Sanchonuño.

CASA DOLIENTE: TANATORIO SAN JUAN DE LA CRUZ EN SANCHONUÑO

(2) AGENCIA FUNERARIA SANTA TERESA & LA PURÍSIMA

Autobuses entre Segovia y Valladolid

Segovia - Cuéllar - Valladolid				Valladolid - Cuéllar - Segovia		
De lunes a viernes						
5:55***	6:45*	7:45		6:00***	6:45	7:45
9:00	11:00#	12:00		9:00	11:00#	12:00
13:00	14:00	15:00**		13:00	14:00	15:00**
15:00	16:00**	17:00#		15:00	16:00**	17:00#
18:00	19:00#	##20:00		18:00	19:00#	20:00##
21:00				21:00*		
Viernes y vísperas de festivo						
16.00**				16.00**		
Sábados						
9:00	12:00	15:00		9:00	12:00	15:00
17:00#	19:00#	21:00		17:00#	19:00#	21:00*
Domingo y festivos						
9:00###	11:00#	13:00		11:00#	13:00	17:00#
17:00#	19:00#	19:00**		19:00#	19.00**	20.00**
				21:00*		

* Recorrido campus solo curso universitario
# Semidirecto
El servicio de las 20:00 horas solo va hasta Cuellar con salida de Valladolid y hasta Navalmanzano con salida de Segovia y sólo se realizará de septiembre a junio.
El Servicio sale de Cuéllar no de Segovia
*** De septiembre a junio período lectivo
** De octubre a junio período lectivo

EL ADELANTADO DE SEGOVIA

Informa:

Que existe la posibilidad de publicar las esquelas con la imagen del fallecido/a. Puede solicitar este servicio en la empresa funeraria facilitando la imagen previa firma de autorización para su publicación. Esta práctica es habitual en otras provincias y facilita el reconocimiento de los fallecidos al igual que la inclusión de apodos, lugares de trabajo o distinciones públicas.

Agencia Funeraria Santa Teresa

TRABAJAMOS EN TODA LA PROVINCIA
· Nuevo tanatorio en Cuéllar.
· Crematorio.
· 11 tanatorios en toda la provincia.

Tfnos. Directos 24 H.
902 022 324 · 921 430 028 · 921 425 810

SUDOKU

		9			8	6		1
	5		9			8		
8		6		4			9	
6			7		5			9
	1	4					7	
5			6		4	1		2
	6			2			1	
4			5			2		7
	7	8		6		9		

GRADO DIFICULTAD: MEDIO

Rellene las casillas en blanco de modo tal que cada fila, cada columna y cada cuadrado de 3x3 contengan todos los números del 1 al 9, pero sin repetir ninguno, tanto en las filas como en las columnas.

LABERINTO

								15
	71					22		
		75						
			81					
	64				42			
							29	8
			50					
	57							
				35		1		

Partiendo del cuadro 1 encuentre el camino para llegar al cuadro 81, pasando por todos los cuadros que se indican, trazando líneas verticales u horizontales. Las líneas no pueden ser diagonales ni pueden cruzarse, y deberánpasar sólo una vez por cada uno de los 81 cuadros.

SIETE DIFERENCIAS

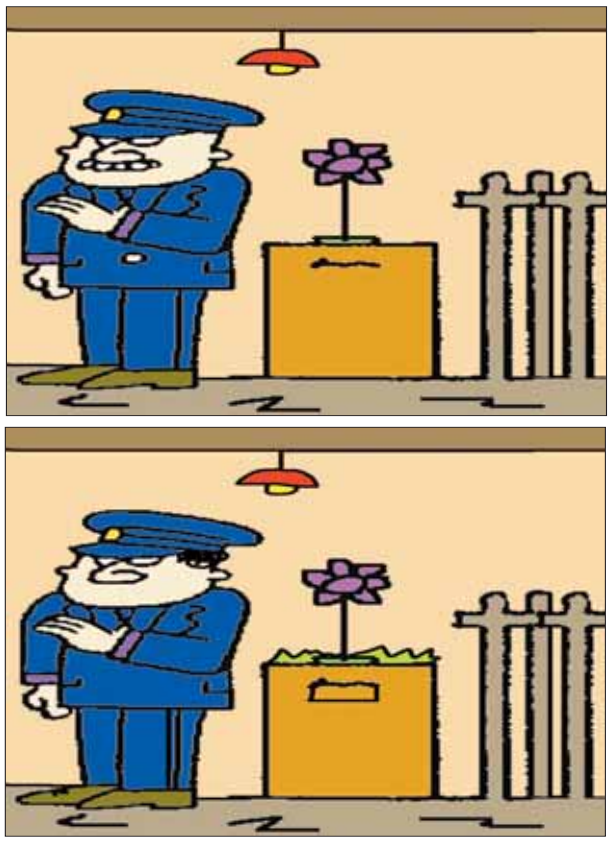

HORÓSCOPO

ARIES 21 marzo a 19 abril .
Salud bien.Haga caso de los consejos de su familia y no se arrepentirá. Este es el momento de hacer nuevos amigos.

TAURO 20 abril a 20 mayo.
Se encuentra en perfecta forma. Hoy podría verse abrumado por el exceso de trabajo. Cambios en los sentimientos.

GÉMINIS 21 mayo a 20 junio.
Hoy sólo tendrá un inconveniente: se mostrará excesivamente desconfiado. En el amor si está solo conseguirá una compañía.

CÁNCER 21 junio a 22 julio.
Salud regular, dolor de garganta. Haga un poco de ejercicio. Dificultades de tipo económico. En el terreno sentimental tendrá un día inolvidable.

LEO 23 julio a 22 agosto.
Salud muy mala. Trate de ser tolerante y no pierda los estribos en el trabajo. Debería contarle sus problemas a su pareja.

VIRGO 23 agosto a 22 sept.
Su pareja colaborará en sus planes laborales; aproveche para cosechar mayores éxitos. Debería hacer examen de conciencia.

LIBRA 23 sept. a 22 octubre.
Terminarán algunos procesos crónicos. Organice mejor su tiempo y no lo malgaste tontamente. Intente relajarse en el amor.

ESCORPIO 23 octubre a 21 nov.
Es probable que establezca contacto con una persona que le abrirá los ojos sobre su futuro profesional. Su amor normal.

SAGITARIO 22 nov. a 21 dic.
Su salud es estupenda. En esta jornada buscará refugio en el seno del hogar. Su familia se siente muy orgullosa de usted.

CAPRICORNIO 22 dic. a 19 enero.
Si es alérgico siga su medicación.Hoy se distraerá con facilidad y no rendirá todo lo que desearía.

ACUARIO 20 enero a 18 febrero.
Salud buena y muy buen ánimo. No cambie de opinión con tanta frecuencia ya que esa actitud le perjudica en lo laboral. En el amor una duda te tendrá mal.

PISCIS 19 febrero a 20 marzo.
Salud excelente. Ten cuidado con lo dices en público pues tus palabras te podrían gastar una mala pasada. Ambiente familiar algo raro y tenso.

JEROGLÍFICO

AL

NOTA

¿Tienen los mismos años?

DEDUCCIÓN DE PALABRAS

Cada una de las seis palabras de este juego lleva a su lado un número, que indica las letras que tiene en común con la palabra que debe deducir. Para orientación del lector se dan tres letras - en el orden que les corresponde - de la solución.

T	E	N	S	A	R	2
B	Á	S	I	C	O	3
D	E	N	T	R	O	2
V	I	A	B	L	E	3
C	O	L	A	G	E	3
A	H	O	N	D	E	3

	Á		I		O

AUTODEFINIDO

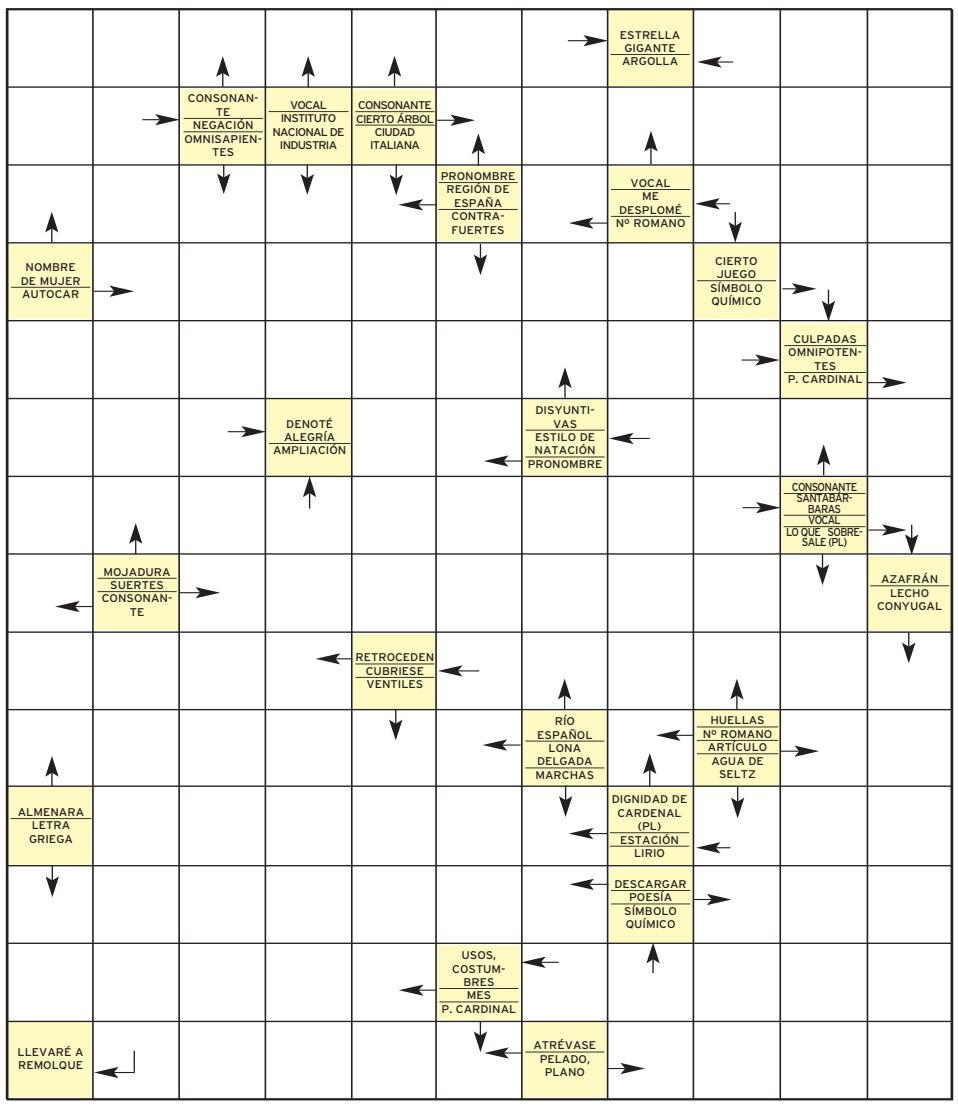

CRUCIGRAMA

Electronic-Edition

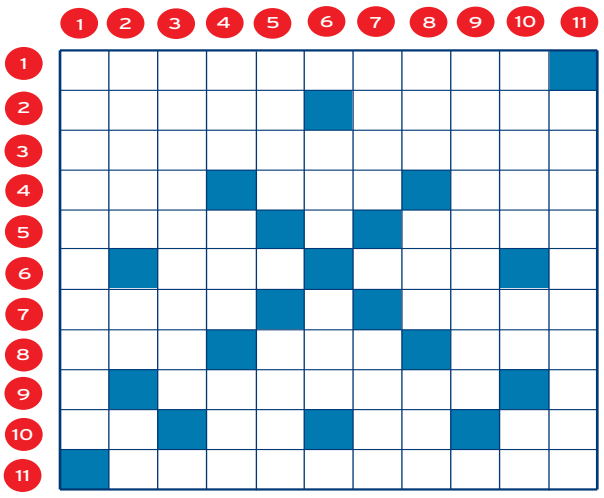

E-E: Resuélvalo en iPad y PC www.crucisolutions.com

HORIZONTALES.- 1: Planta papaverácea.- 2: Prenda femenina de cabeza. Se arriesgara.- 3: Untuosas.- 4: Al revés, cierta bebida. Hembra de cierto animal. Letras de "titán".- 5: Número. Desaparecer.- 6: Reciente. Personaje de la Biblia.- 7: Número que en los planos topográficos indica la altura de un punto. Entre los moriscos, profeta.- 8: Demostrativo. La misma letra. Prefijo que puede significar atenuación del significado de la base.- 9: Perteneciente a cierta secta judía (Fem).- 10: Símbolo químico. Interjección. Letra griega. Adverbio.- 11: Confusión, alboroto (Pl)

VERTICALES.- 1: Sucederá.- 2: Sentimiento de pena y congoja. Símbolo químico. Pronombre.- 3: Donante (Pl).- 4: Accidente geográfico. Al revés, plural de letra. Al revés, astilla de madera muy impregnada en resina, y que, encendida, alumbra como una hacha.- 5: En Canarias, campesino inculto. Al revés, accidente geográfico.- 6: Batalla en que venció Alejandro Magno a Darío III. Letra griega.- 7: Antiguamente, mujer, dama. Medida de superficie.- 8: Demostrativo. Radical simple o compuesto que se disocia de las sustancias al disolverse éstas y da a las disoluciones el carácter de la conductividad eléctrica.En el gnosticismo, cada una de las entidades divinas emanadas de la divinidad suprema.- 9: Buscara, persiguiera. 10: Practicais cierta labor agrícola. Nombre de letra. Adverbio.- 11: Signo ortográfico (Pl).

SOLUCIONES

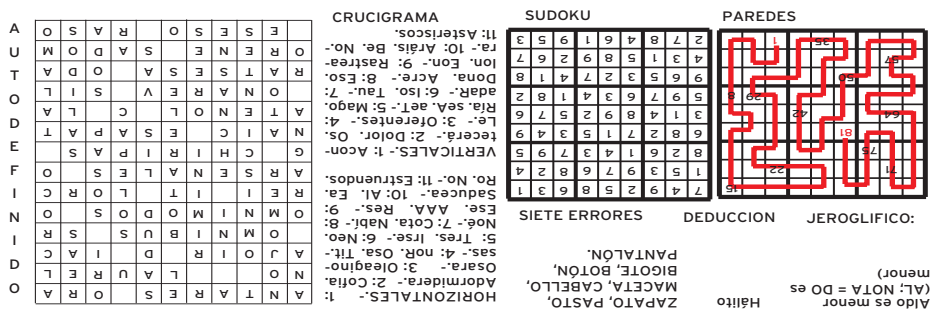

PAREDES

7	4	9	2	5	8	6	3	1
1	5	3	9	7	6	8	2	4
8	2	6	1	4	3	7	9	5
6	8	2	7	1	5	3	4	9
3	1	4	8	9	2	5	7	6
5	9	7	6	3	4	1	8	2
9	6	5	3	2	7	4	1	8
4	3	1	5	8	9	2	6	7
2	7	8	4	6	1	9	5	3

SUDOKU

								15
	71					22		
		75						
			81					
	64				42			
							29	8
			50					
	57							
				35		1		

CRUCIGRAMA

SIETE ERRORES

ZAPATO, PASTO, MACETA, CABELLO, BIGOTE, BOTÓN, PANTALÓN.

DEDUCCION

Hallito

JEROGLIFICO:

Aldo es menor (AL; NOTA = DO es menor)

HORIZONTALES.- 1: Adormidera.- 2: Colina. Osara.- 3: Oleaginosas.- 4: noR. Osa. Tit.- 5: Tres. Irse.- 6: Neo. Noé.- 7: Cota. Nabí.- 8: Ese. AAA. Res.- 9: Saduceo.- 10: Al. Ea. Ro. No.- 11: Estruendos.

VERTICALES.- 1: Acontecerá.- 2: Dolor. Os. Le.- 3: Oferentes.- 4: Ría. sea. aet.- 5: Mago. adaR.- 6: Iso. Tau.- 7: Dona. Acre.- 8: Eso. Ion. Eon.- 9: Rastrea. ra.- 10: Arás. Be. No.- 11: Asteriscos.

sorteos **sms** adelantado

teatro

Diputación de Segovia · Área de Cultura Turismo y Juventud · Teatro Juan Bravo

Gana 1 entrada para asistir, dentro de la XVI Muestra Provincial de Teatro, a la representación de

"EL NEGOCIO DEL AÑO"

Autor: La Hacendada. Cía: La Hacendada, Cabezuela
2 de noviembre • 20:30 horas • Teatro Juan Bravo

envía **ADELANTADO NEGOCIO al 27775**

Fecha del sorteo: Jueves 31 de octubre, a partir de las 12 horas.
Número total entradas en sorteo: 2 dobles.

Gana 1 entrada para asistir, dentro de la XVI Muestra Provincial de Teatro, a la representación de

"LA DAMA BOBA"

Autor: Lope de Vega. Cía: La Mina Teatro, Carbonero el Mayor
3 de noviembre • 19:00 horas • Teatro Juan Bravo

envía **ADELANTADO DAMA al 27775**

Fecha del sorteo: Jueves 31 de octubre, a partir de las 12 horas.
Número total entradas en sorteo: 2 dobles.

Gana 1 entrada para asistir al Concierto de Música Clásica de los

ALUMNOS DESTACADOS DEL CONSERVATORIO

Programa: Sociedad Filarmónica de Segovia
6 de noviembre • 20:30 horas • Teatro Juan Bravo

envía **ADELANTADO ALUMNOS al 27775**

Fecha del sorteo: Miércoles 6 de noviembre, a partir de las 12 horas.
Número total entradas en sorteo: 2 dobles

salud y belleza

Gana 1 masaje terapéutico en

SENSO

Senso Fisioterapia
Ctra. de Villacastín, 24
Teléfono 921 42 65 69.

envía **ADELANTADO SENSO al 27775**

Fecha sorteo: Martes 5 de noviembre, a partir de las 12 horas.
Número premiados: 1

gastronomía

Gana 1 paella de 4 raciones para llevar a casa de

El Asador de Segovia
Ctra. de Villacastín, 12 (junto Bar Chaplin)
Teléfono 921 44 51 37

envía **ADELANTADO ASADOR al 27775**

Fecha sorteo: Martes 5 de noviembre, a partir de las 12 horas.
Número premiados: 1

cine

Gana 1 entrada doble para asistir a la película que desees en las Salas de Cines Luz de Castilla

Cines Luz de Castilla

envía **ADELANTADO CINE al 27775**

Fecha sorteo: Martes 5 de noviembre, a partir de las 12 horas.
Número total entradas en sorteo: 10 dobles.
Entrada válida de lunes a jueves, no para salas 3D, condicionada a la disponibilidad de butacas

fútbol-sala

Gana 1 entrada para el partido de **LIGA NACIONAL DE FÚTBOL SALA · SEGUNDA DIVISIÓN** entre

Segovia Futsal- L´Hospitalet BellSport

Sábado 16 de noviembre • Pabellón Pedro Delgado

envía **ADELANTADO CAJA al 27775**

Fecha sorteo: Viernes 15 de noviembre, a partir de las 12 horas.
Número total entradas en sorteo: 5 (una por ganador)

SMS: Coste SMS: 1,45 €/SMS IVA Incluido. Mayores de 18 años. ATS S.A. Apdo. de Correos 18070 Madrid 28080. informacion@atssa.es / Nº Atn. Cliente: 902501737

ANUNCIOS BREVES

921 46 12 12

EL ADELANTADO
C/ Morillo, 7. 40002 Segovia
publicidad@eladelantado.com
De lunes a viernes de 9 a 14 horas y de 17 a 19 horas

POR TELÉFONO 921 46 12 12
De lunes a viernes de 9 a 14 horas y de 17 a 19 horas
POR AGENCIAS DE PUBLICIDAD
Contacte con su agencia de publicidad habitual para gestionar sus anuncios breves.

TRABAJO

OPORTUNIDAD INDEPENDIENTE DE GENERAR INGRESOS EXTRAS, sector bienestar, sin experiencia. TIEMPO PARCIAL O COMPLETO. Pilar ☎ 652 22 84 60

NECESITAMOS VENDEDORES Euroboleto para Segovia. Teléfono: 921461307. C/Juan Bravo, 6.

EMPRESA NACIONAL de bacalao, de nueva instauración en Álava, necesita empresa comercializadora en el sector de hostelería o alimentación. Interesados telefonear Luis. 636977911.

ALMACENES PÚBLICOS necesitan personal de almacén. Diferentes tereas y buenas condiciones laborales. 983390594

JARDINEROS REALIZANDO tareas de creación y mantenimiento de jardines públicos. Trabajos sencillos.983211031

SELECCION DE conductores de reparto con vehículos municipales. Varias vacantes.983301097

ALQUILERES

SE ALQUILA precioso apartamento (57,7 m²) junto a la Plaza Mayor. Reformado y en perfecto estado. 1 dormitorio, amplio salón, cocina y cuarto de baño. Tlf. 626961528

SE ALQUILA: chalet seminuevo en Bernuy de Porreros. 175,50 m², garaje, jardín, dos baños y un aseo, tres dormitorios, cocina completa y amplia zona de estar y comedor. 400 €/mes. Contacto: 639314535.

IMPAGADOS

COBROS EL ZORRO. Le deben dinero porque vd. quiere. 983357611.

RELAX

ABSOLUTA DISCRECIÓN. Máxima seriedad. Deliciosa compañía. Señoritas. Renovación continua. Trato esmerado. 651060675. También salidas.

SUPER NOVEDAD Asiáticas 22, 24 años. Guapísimas, cariñosas. Completo. 675441812.

MOMENTOS DE sexo pasional. Rubia 635524542. Morena 635530683.

CUATRO AMIGAS: Amanda 611270817. Aleska 622300495. Guisel 615714518. Bianca 622300634.

LINEA ERÓTICA

CONTACTOS

FINAL FELIZ GRATIS 921406807.

MUJERES LIBERALES quedarían con hombres para sexo ocasional. Gratifican. 650043671.

VARIOS

RECOGEMOS TODA clase de vehículos. Alta tasación en siniestros actuales. desguacescuellarelmolino@hotmail.es 665699768. 921105008.

TAROT

NOTA: El Adelantado de Segovia no se responsabiliza de la veracidad de las ofertas y anuncios de la Sección de Anuncios Breves.

27 de octubre de 2013
faltan 65 días para final de año.

SANTORAL: Vicente, Sabina, Cristeta, Florencio y Capitolina.

ACTIVIDADES

Paseos teatralizados
La Diputación Provincial de Segovia ha organizado para hoy el tercer paseo teatralizado, en esta ocasión por Santo Domingo de Pirón. Esta actividad se incluye en el programa de rutas "Al paso de 90 varas castellanas", por las cañadas a su paso por la provincia de Segovia. La salidad será a las 11 horas desde la plaza del Ayuntamiento de Torrecaballeros.
PLAZA DEL AYUNTAMIENTO
‹torrecaballeros›

Actividad familiar
Hoy el Museo de la Moneda acoge a las 11,30 horas Cuentacuentos "Leyendas de Leyenda", dentro del primer Ciclo de la Real Casa de la Moneda. Se trata de una divertida e interactiva narración para acercarse al mundo de la numismática.
MUSEO DE LA MONEDA
‹segovia

Pasacalles
Hoy a partir de las 12 horas tendrá lugar un pasacalles dese la Iglesia de San Millán hasta la Plaza Mayor, dentro del programa festivo de San Frutos. A las 13 horas habrá una degustación de productos de la tierra, ofrecida por la asociación Andrés Laguna.
PLAZA MAYOR
‹segovia›

Cine
El cine club Studio proyectará mañana lunes 28 la película "Galerianki", dentro de la programación prevista para el curso 2013.14. Será a las 21 horas, y tendrá una duración de 77 minutos. La película está dirigida por Katarzyna Roslaniec (Polonia) y es del año 2009.
MAGISTERIO
‹segovia›

Bibliobús
El bibliobús 1 llegará mañana a Vallelado, San Cristóbal y Cuéllar. El 2 lo hará a Fuente el Olmo de Iscar, Villaverde de Iscar y Fresneda de Cuéllar. El bibliobús 3 estará hoy en Navas de San Antonio, Zarzuela del Monte y Lastras del Pozo
VARIAS LOCALIDADES
‹provincia›

Conferencia
El martes 29 tendrá lugar la primera conferencia sobre la Residencia de Estudiantes, organizada por el Ayuntamiento de Segovia. El título será "El universo creador de la Generación del 27: un momento de leyenda", a cargo de Almudena de la Cueva.
SALA EX.PRESA 1 DE LA CÁRCEL
‹segovia›

DONANTES DE SANGRE
La Hermandad de Donantes de Sangre de Segovia se desplazará el martes 29 al colegio Marqués del Arco de San Cristóbal de Segovia. De 17 a 20,30 horas.
COLEGIO MARQUÉS DEL ARCO
‹san cristóbal de segovia›

CINE
El martes 29 el bar Santana proyectará cortometrajes del Festival 3D WIRE, con una selección de los mejores cortos internacionales de animación de los últimos años, comedias delirantes y cortos impactantes. Será a las 21,30 horas.
BAR SANTANA
‹segovia›

Concierto
Hoy a las 13 horas la orquesta de pulso y púa Tres Olmas ofrecerá un concierto, dentro del ciclo de rondallas organizado por la Diputación Provincial. El precio de la entrada será de 3 euros.
CENTRO SOCIAL
‹fuentesaúco de fuentidueña›

Excursión
Hoy tendrá lugar un paseo micológico por el entorno de Valsaín, organizado por el Ceneam. La duración aproximada será de unas cuatro horas, y se trata de un excursión de iniciación al conocimiento de los hongos de Valsaín.
CENEAM
‹valsaín›

Concierto
Hoy, dentro de la programación musical de Patrimonio Nacional, habrá una concierto de Anna Moroz (mezzosoprano), Juan David González (barítono) y Madalit Lamazares (piano) en la Casa de las Flores.
CASA DE LAS FLORES
‹real sitio de san ildefonso›

EXPOSICIÓN

"El Buscón", en la Casa de los Picos. La Casa de los Picos de Segovia acoge hasta el próximo 2 de noviembre una serie de grabados de "El Buscón", de Blanco Blanco, una lujosa edición de bibliofilia limitada a 199 ejemplares. (*Foto: KAMARERO*)

Convocatorias

Necesidades educativas especiales
Edetil tiene abierto el plazo de ins-

RESTAURANTE
Menú diario 12 €
Con la garantía Julián Duque. La tradición familiar, el sabor de Segovia
PALACIO DE LA FLORESTA
GRUPO JULIÁN DUQUE
C/San Agustín, 27
Segovia
921 463 314
618 804 282

EXPOSICIONES

SEGOVIA

BAR RUBÍ
El pintor Fernando Ortega expone su colección de cuadros en óleo sobre lienzo "Miradas".
Hasta el 30 de noviembre.

BAR SANTANA
'Peces', exposición de cerámica de Miguel Ángel Fernández Molinero.
Hasta el 31 de octubre.

CASA DE LA MONEDA
La Real Casa de la Moneda acoge la exposición 'Félix Candela, la conquista de la esbeltez', que podrá visitarse en la sala de la Fundicióny que pretende ser un homenaje al arquitecto como uno de los más destacados protagonistas de la Aventura Laminar de la Arquitectura Moderna.
Hasta el 5 de enero de 2014. La entrada será gratuita, en el horario de apertura de miércoles a domingo, de 10 a 18 horas.

CALLE JUAN BRAVO
El artista Diego Carmona exhibe en 'Montón de trigo montón de paja' dos series producidas en este mismo año. La primera formada por catorce obras se titula 'Aquellos palos llenos de pintura'. La segunda está compuesta por paisajes solitarios y silenciosos de diversos paisajes.
Hasta el 10 de noviembre. C/ Juan Bravo, 21.

CASA DE LOS PICOS
Grabados sobre El Buscón de Blanco Blanco.
Calle Real. Hasta el 2 de noviembre

DIPUTACIÓN PROVINCIAL
Exposición 'Tras la huella de los neandertales. Desenterrando a los primeros segovianos'. Paneles informativos, audiovisual y material hallado en excavaciones.
Hasta el 31 de octubre.

LA ALHÓNDIGA
Muestra 'Por un no sé qué', del artista segoviano Jesús González de la Torre.
Hasta el 7 de noviembre. (Plz. de La Alhóndiga, s/n).

MERCARTE
Colección de óleos de Marisa Lázaro Fernández en las galerías del mercado municipal de La Albuera.
Hasta el 16 de noviembre. La Albuera.

MUSEO E. VICENTE
Exposición permanente de dibujos y collages de Esteban Vicente y la muestra 'Del futuro al pasado. El Museo del Prado visto por los artistas españoles contemporáneos', comisariada por Francisco Calvo Serraller, que reúne 72 obras de 24 artistas de diferentes generaciones, estilos y técnicas que han entablado un íntimo y fructífero diálogo con el arte del pasado atesorado en el Prado.
Hasta el 29 de octubre. Jueves y viernes: de 11 a 14 h. y de 16 a 19h. Sábados: de 11 a 20 h. Domingos y festivos: de 11 a 15 h. Entrada gratuita para desempleados, menores de 18 años, mayores de 65, Amigos del Museo y miembros del ICOM y de la FEAM.

MUSEO PALACIO EPISCOPAL
Colecciones de cerámica de Los Zuloagas, Cristal de la Real Fábrica de La Granja, arte sacro del Museo Diocesano de Segovia y visita a las dependencias del Palacio Episcopal.
De lunes a viernes de 10 a 19 hora. Sábados y domingos de 10.00 a 21.00 horas.

MUSEO DE SEGOVIA
El lienzo 'Conversion de San Pablo', del pintor Francisco Camilo, es la pieza elegida del mes de octubre en el Museo de Segovia.
Hasta el 30 de octubre.

PALACIO DE QUINTANAR
Exposición 'Arquitectura china 2013' de Fang Zhenning.
Hasta el 26 de noviembre.

MESÓN EL PARRAL
Muestra 'Fauna de Segovia', con fotos de los socios de la Sociedad Española de Ornitología de Segovia.
Hasta el 29 de octubre. Ezequiel González 38.

MUSEO RODERA ROBLES
Exposición-homenaje al fotógrafo segoviano José María Heredero. En la muestra "José María Heredero, fotógrafo segoviano y personaje del siglo XX" se puede ver una selección de 45 fotografías realizadas por él, algunas de ellas muy poco conocidas, así como una selección de recuerdos de sus facetas como acuarelista, dibujante o deportista.
Hasta el 30 de octubre. c/ San Agustín, 12.

SALA EX.PRESA
El miércoles día 23, inauguración de la exposición itinerante 'La Residencia de Estudiantes'.
Hasta el 10 de noviembre.

TORREÓN DE LOZOYA
Las Salas de las Caballerizas del Torreón acogen la Colección Artística de la Real Academia de Historia y Arte de San Quirce.
Hasta el 30 de noviembre.

SALA EXPRESA 2
La sala Expresa 2 de la Cárcel de Segovia inauguró ayer la exposición de la Residencia de Estudiantes, que se podrá ver en horario de martes a viernes, de 18 a 21 horas, sábados y festivos de 12 a 14 horas y de 18 a 21 horas y domingos de 12 a 14 horas.
Hasta el 10 de noviembre.

PROVINCIA

LA LASTRILLA
Muestra de caricaturas del artista segoviano David Duque.
Hasta el 31 de octubre. Librería Atenea de El Sotillo.

CANTALEJO
Francisco Javier Heras Mahedero expone en el Museo del Trillo de Cantalejo la colección "Buscando" que reúne obras de pintura, escultura y diseño. Se podrá visistar en horario de 19 a 21 horas
Hasta 11 de enero de 2014 en el Museo del Trillo. Horario de 19 a 21h.

REAL SITIO
Muestra 'Fracciones', del escultor, pintor y dibujante Evaristo Belloti.
Museo Tecnológico del Vidrio. Hasta el 15 de diciembre.
Exposición de P. Bezanes, artista ovetense muy vinculado a Las Navillas (Segovia).
Galería de arte Zaca. Hasta hoy.

TIZNEROS
El centro de turismo rural acoge la exposición de pintura 'Muros de Papel' de Jesús Santos.
Hasta el 31 de octubre.

VALVERDE DEL M.
Exposición del II Concurso Nacional de Escultura Reciclada de materiales de construcción, organizado por AR Los Huertos Planta de Reciclaje.
Hasta el 15 de enero. Polígono industrial Nicomedes García. Nave E.

TORRECABALLEROS
La Galería del Rancho acoge desde hoy y hasta el 24 de noviembre la exposición Jardines compartidos, Alkilmia, de Patricia de Azcárate y Carlos de Paz. La inauguración será hoy a las 13 horas.
Hasta el 24 de noviembre. Galería del Rancho de Torrecaballeros. Sábados, de 12 a 21 horas, y domingos de 12 a 18 horas.

FARMACIAS

Día 26 de octubre

Segovia

HOY: **Día y noche:** Farmacia García Carretero. Cervantes 27 (junto al Acueducto).
Mañana: Farmacia Tamayo Barbero, José Zorrilla 41.
▶**El Espinar:** Farmacia en c/ Marqués Perales.
▶**Otras localidades:** Las **24 horas** las farmacias de Cantalejo y San Esteban de Gormaz (Soria).
De 10,00 a 22,00 h.: Ayllón, La Granja y Pedraza.
De 10,00 a 20,00 horas, Zarzuela del Pinar, Santiuste y Villacastín.

cripción para realizar un curso de monitor especialista en personas con necesidades educativas especiales, que se realizará en dos fines de semana del 13 al 22 de diciembre. Para realizar este curso es necesario tener 18 años y el título de monitor o coordinador de ocio y tiempo libre. Más información, tlf.: 921461177 y 650414740 o en www.edetil.org.

EDETIL SEGOVIA
‹segovia›

Matrícula en la UNED

La Uned amplía su plazo de matrícula para los Grados hasta el 8 de noviembre. El plazo para el Centro Universitario de Idiomas a Distancia finaliza el 4 de noviembre y el mañana acaba el de para los cursos de acceso para mayores de 25 y 45 años.

UNED
‹segovia›

Vacunas

La Junta de Castilla y León ha puesto en marcha la campaña autonómica 2013 de vacunación frente a la gripe y al neumococo, que se desarrollará hasta el 29 de noviembre. El acceso a la vacunación de las personas a las que su médico así se lo recomienda será, generalmente, a través de los centros de salud o consultorios locales y siempre a través de la oportuna petición de cita previa que ya se puede solicitar.

CENTROS DE SALUD
‹segovia y provincia›

Salas de estudio

Las salas de estudio de San José, San Lorenzo y La Albuera reabren sus puertas con el inicio del curso escolar. Para más información tlf.: 921419842.

VARIOS LUGARES
‹segovia›

Esclerosis múltiple

La Asociación Segoviana de Esclorisis Múltiple organiza: los lunes, hidroterapia; talleres de relajación, los martes; yoga, los miércoles; y tertulias, los primeros jueves de cada mes. Los servicios habituales se realizarán previa petición de hora. Tlfs.: 921423758 y 620607860.

CINE

Cines Luz de Castilla

Centro C. Luz de Castilla
Tel. 902 46 32 69
www.cinesluzdecastilla.com
Programación del 25 de octubre al 30 de octubre
JUEVES, DÍA DEL ESPECTADOR

TODOS LOS VIERNES CON TU ENTRADA PALOMITAS GRATIS

INSIDIOUS CAPÍTULO 2 (DIGITAL)
De V a D: 18:00 - 20:15 - 22:30
De L a X: 18:00 - 20:15 - 22:30

LA VIDA DE ADÉLE (DIGITAL)
De V a D: 18:00 - 21:30
De L a X: 18:00 - 21:30

TURBO (DIGITAL)
De V a D: 18:00 - 20:00
De L a X: 18:00 - 20:00

CAPITÁN PHILIPS (DIGITAL)
De V a D: 17:45- 20:00 - 22:30
De L a X: 20:00 - 22:30

EL QUINTO PODER (DIGITAL)
De V a D: 18:00 - 20:00
De L a X: 20:00

El mayordomo (DIGITAL)
De V a D: 20:00 - 22:30
De L a X: 20:00 - 22:30

Prisioneros (DIGITAL)
De V a D: 20:30 - 22:00
De L a X: 22:00

El médico aleman (DIGITAL)
De V a D: 18:00
De L a X: 18:00

Zipi y Zape (DIGITAL)
De V a D: 18:00
De L a X: 18:00

La Gran Familia Española (DIGITAL)
De V a D: 20:15 - 22:30
De L a X: 18:00

Las Brujas de Zugarramurdi
De V a D: 22:30
De L a X: 22:30

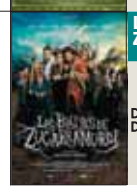

ARTE7

C/ Dámaso Alonso, 54 (Nueva Segovia)
Tel. 921 43 21 28
artesiete.org
Programación del 25 de octubre al 30 de octubre
MIÉRCOLES, DÍA DEL ESPECTADOR

GRAN PIANO 3D
Todos los días: 18:00 - 20:30- 22:30
Viernes y sábado: 00:15

INSIDIOUS 2 Digital 2D
NRM16
Todos los días: 18:20, 20:20 y 22:20
Viernes y sábado: 00:20

EL CAPITÁN PHILIPS Digital 2D
NRM12
Todos los días: 18:00 - 20:00, 22:25
Viernes y sábado: 00:40

GRAVITY 3D
NRM12
Todos los días: 20:20, 22:20
Viernes y sábado: 00:20

ZIPI Y ZAPE Y EL CLUB DE LA CANICA
APTA
Todos los días: 18:10

Cuestión de tiempo Digital 2D
APTA
Todos los días: 18:00 - 20:05 - 22:15
Viernes y sábado: 00:30

El Mayordomo Digital 2D
NRM12
Todos los días: 17:40 - 20:00 y 22:20
Viernes y sábado: 00:40

Turbo Digital 2D
APTA
Todos los días: 18:15 - 20:15

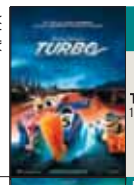

Las Brujas de Zugarramurdi
NRM16
Todos los días: 22:15
Viernes y sábado: 00:30

CINE AVENIDA

C/ Escuelas, 7
Tel. 983 605 004
Del 25 al 28 de octubre

El Mayordomo
APTA
V 25: 21:30
S 26: 20:00 -23:00
D 27: 17:30 - 20:30
L 28: 21:30

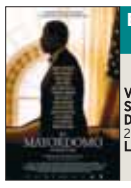

Trabajamos día a día con una **ILUSIÓN:**
Compartir **CONTIGO,** la información de Segovia
EL ADELANTADO DE SEGOVIA
El diario de los segovianos

MONUMENTOS

ALCÁZAR Tlf. 921 46 07 59: De octubre a marzo, de 10,00 a 18,00 h. De abril a septiembre, de 10,00 a 19,00 horas.

CATEDRAL Tlf. 921 46 22 05: De octubre a marzo de 9,30h a 17,30h. De abril a septiembre de 9,30 a 18,30h.

CASA DE LA MONEDA Centro de Interpretación del Acueducto. Tlf.: 921475109. casademoneda@turismodesegovia.com. De miércoles a domingo de 10.00 a 18.00 h.

CENTRO DE RECEPCIÓN DE VISITANTES Azoguejo, 1. Tlf.: 921 466720. e-mail: info@ turismodesegovia.com. Todos los días de 10.00 a 18.30 h.

CENTRO DIDÁCTICO DE LA JUDERÍA c/ Judería Vieja, 12. Tlf 921 462396. e-mail: juderia@turismodesegovia.com. Todos los días de 11,00 a 14,00 y de 16,00 a 18,30 h.

CONVENTO SAN ANTONIO EL REAL Tlf. 921 42 02 28: De 10,00 a 14,00 h. y de 16,00 a 19,00 h. Domingo tarde y lunes, cerrado.

IGLESIA DEL CORPUS CHRISTI (Antigua Sinagoga Mayor) - Tlf 921466720. Cerrado lunes tarde, martes y jueves tarde; de 10 a 14 h. y de 16.00 a 18.30 h.

MONASTERIO DEL PARRAL Tlf. 921 43 12 98. Lunes y martes, cerrado; y de miércoles a domingo, pases a las 10 y 11.30, 16.15 y 17.45 h.

MUSEO DE SEGOVIA Casa del Sol. c/ Socorro, 1. Tlf. 921 46 06 13/15. De octubre a junio: martes a sábado, de 10 a 14 y de 16 a 19 h.; de julio a septiembre, martes a sábado, de 10 a 14 h. y de 17 a 20 h.; domingo y festivos, de 10 a 14 h. Cerrado fiestas locales.

MUSEO RODERA-ROBLES De martes a sábado, en horario de 10,30 a 14,00 y de 17,00 a 19,00 h.; domingo, de 10,30 a 14,00 h.; lunes, cerrado. c/ San Agustín, 12.

MUSEO ZULOAGA Iglesia de San Juan de los Caballeros. Tlfs. 921 46 33 48/ 46 06 13: Martes a sábados: 10,00 a 14,00 y 16,00 a 19,00 h.; domingos y festivos, de 10,00 a 14,00 h. Lunes, cerrado.

CASA-MUSEO ANTONIO MACHADO c/ Desamparados. Tlf. 921 46 03 77. De miércoles a domingo, de 11,00 a 13,30 h. y de 16,00 a 18,0 h. Miércoles gratis. Visita guiada.

PUERTA DE SAN ANDRÉS (y acceso al adarve de la muralla). Plz. Socorro. Tlf.: 921461297. De miércoles a domingo de 11.00 a 14.00 y de 16.00 a 18.30 horas.

BIBLIOTECA DE LA ACADEMIA DE ARTILLERÍA Verano, de lunes a viernes, de 08.00 a 13.00 h. (c/ San Francisco). Invierno, de lunes a jueves de 09.30 a 13.30 y de 15.30 a 18.00 h.; viernes, de 09.30 a 13.30 h.

SUMINISTROS TRANSCOSE S.L.
TODO PARA EL AUTOMÓVIL
C/ Guadarrama, 2 • SEGOVIA • Tel.: 921 42 87 17 • Fax: 921 44 47 46
CUÉLLAR ☎ 921 14 26 06
CANTALEJO ☎ 921 52 18 26
SORIA ☎ 975 22 09 98
ÁVILA ☎ 920 22 53 00
ARENAS DE SAN PEDRO ☎ 920 37 23 90
ARÉVALO ☎ 920 30 37 43
www.transcose.com
LÍDERES EN DISTRIBUCIÓN
suministros@transcose.com

AGENDA **SOCIAL**

CUMPLEAÑOS. Muchas felicidades, **Lucía**, de tu amiga Marina y de toda tu familia. Que pases un día estupendo con esos diez añazos ya.

CUMPLEAÑOS. El 21 de octubre, **Asier** cumplió un año. Sus bisabuelos Juan y Pepa y sus tíos Kiko, Diego y Fuen le desean muchas felicidades.

FIESTA DE SAN FRUTOS. Como ya empieza a ser una tradición, un grupo de amigos de **Sebúlcor** fueron andando el día de San Frutos desde su pueblo hasta la ermita, cruzando el Duratón. Después de la caminata acabaron en el chiringuito de Meli, momento que recoge la imagen.

FOTOGRAFÍAS AGENDA **SOCIAL**

Los interesados en ver publicados en esta sección sus fotografías y textos pueden enviarlos por correo, junto con el teléfono y los datos completos o fotocopia del DNI a: EL ADELANTADO DE SEGOVIA: 'Agenda Social', c/ Morillo, 7 (Junto Jardín Botánico). 40.002-Segovia, o al correo electrónico: **adelantado@eladelantado.com.**
Las copias fotográficas no se devolverán. No son válidas fotocopias y, en el caso de las digitales, deben tener una resolución de, al menos, 150 kb.

Este servicio es gratuito.

NUEVA DIRECTORA DE LA COPE. La subdelegada del Gobierno, Pilar Sanz, ha recibido a la nueva directora de COPE Segovia, **Margarita Mayoral** (a la derecha de la imagen). En el protocolario encuentro se han tratado diversos asuntos relacionados con la provincia de Segovia.

TIEMPO DE RECOGER SETAS. Estos aficionados a la micología disfrutarán del ramillete de setas que han cogido entre **Cabezuela** y **Cantalejo**. ¡Esperamos que la próxima vez invitéis a los amigos al banquete!.

EL TIEMPO

Soleado · Nubes altas · Nubes y claros · Nublado · Chubascos débiles · Chubascos fuertes · Llovizna · Lluvia débil · Lluvioso · Niebla · Bruma · Granizo · Aguanieve · Chubascos de nieve · Nevadas intensas · Tormentas · Viento débil · Viento fuerte

renfe
BonoAVE.
Diez viajes durante cuatro meses con el 35% de descuento.
www.renfe.com
902 320 320

Hoy en Segovia

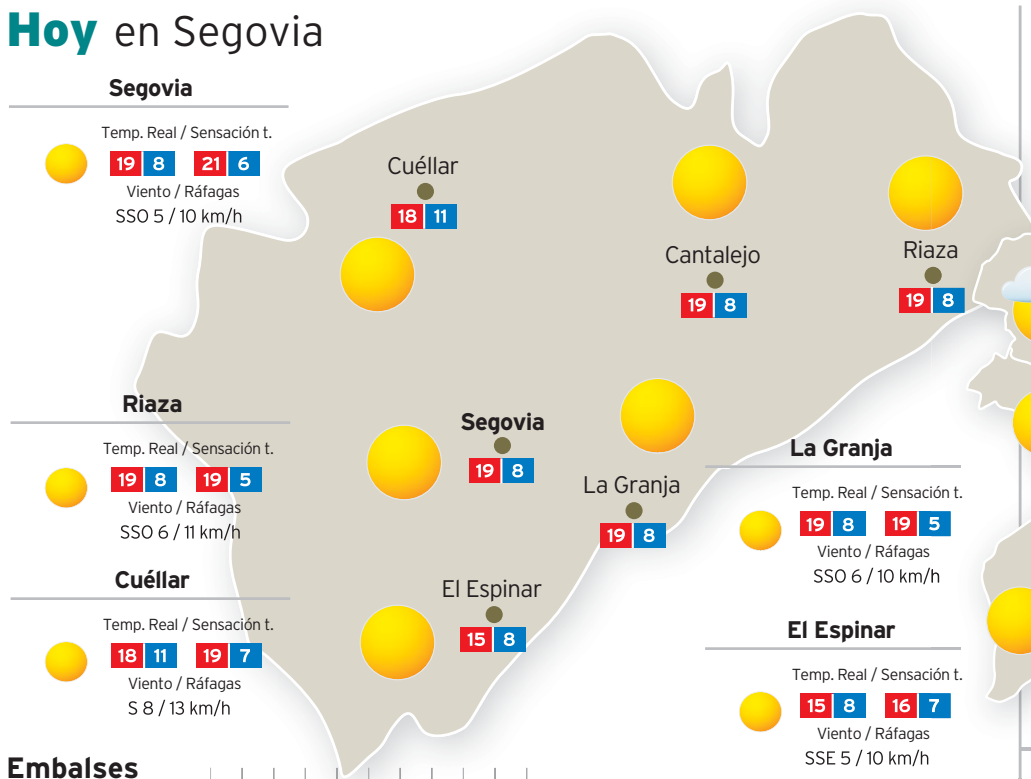

Segovia
Temp. Real / Sensación t.
19 8 21 6
Viento / Ráfagas
SSO 5 / 10 km/h

Riaza
Temp. Real / Sensación t.
19 8 19 5
Viento / Ráfagas
SSO 6 / 11 km/h

Cuéllar
Temp. Real / Sensación t.
18 11 19 7
Viento / Ráfagas
S 8 / 13 km/h

La Granja
Temp. Real / Sensación t.
19 8 19 5
Viento / Ráfagas
SSO 6 / 10 km/h

El Espinar
Temp. Real / Sensación t.
15 8 16 7
Viento / Ráfagas
SSE 5 / 10 km/h

Cantalejo
Temp. Real / Sensación t.
19 8 19 5
Viento / Ráfagas
SSO 6 / 11 km/h

Embalses

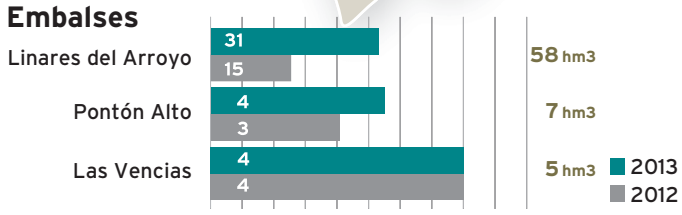

Hoy en Castilla y León

PREDOMINIO DE CIELOS POCO NUBOSOS O DESPEJADOS. PROBABILIDAD DE BRUMAS Y NIEBLAS MATINALES. TEMPERATURAS MINIMAS EN LIGERO DESCENSO Y MAXIMAS SIN CAMBIOS. VIENTOS DEL SUROESTE, FLOJOS CON INTERVALOS DE MODERADOS.

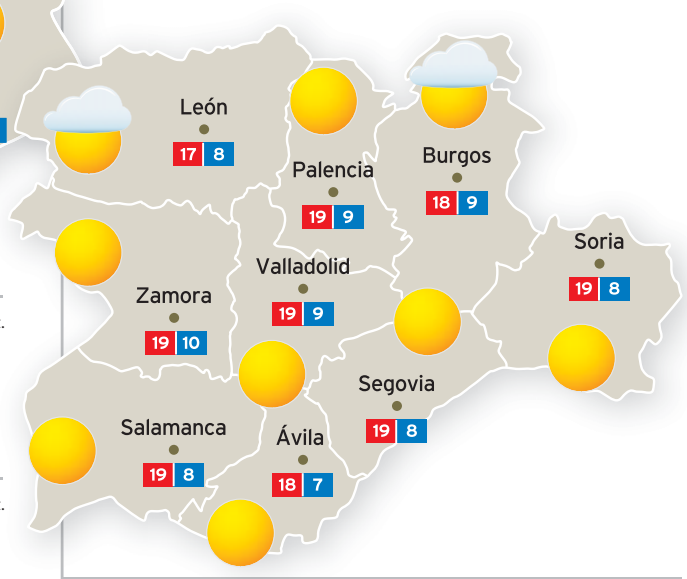

Hoy en España

Hoy en Europa

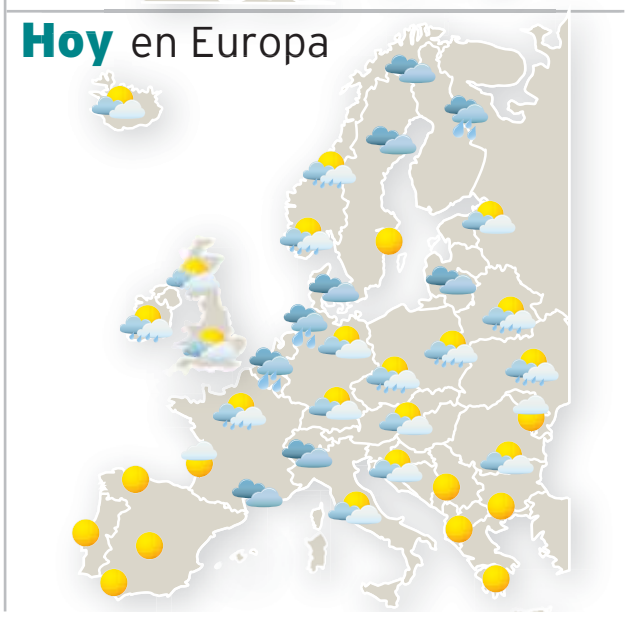

Próximos días en la provincia

	Lunes (70% fiabilidad)	Martes (60% fiabilidad)	Miércoles (50% fiabilidad)
Segovia	Temp. Real / Sensación t. 16 3 18 3; Viento / Ráfagas OSO 8 / 13 km/h	Temp. Real / Sensación t. 11 0 11 0; Viento / Ráfagas N 8 / 14 km/h	Temp. Real / Sensación t. 13 1 14 4; Viento / Ráfagas NNE 3 / 6 km/h
Cantalejo	Temp. Real / Sensación t. 16 3 18 4; Viento / Ráfagas SO 10 / 14 km/h	Temp. Real / Sensación t. 11 -1 12 -1; Viento / Ráfagas N 8 / 16 km/h	Temp. Real / Sensación t. 13 -1 14 -1; Viento / Ráfagas N 3 / 6 km/h
Cuéllar	Temp. Real / Sensación t. 16 3 13 3; Viento / Ráfagas O 11 / 18 km/h	Temp. Real / Sensación t. 11 2 10 2; Viento / Ráfagas N 8 / 14 km/h	Temp. Real / Sensación t. 13 2 13 4; Viento / Ráfagas NE 6 / 10 km/h
El Espinar	Temp. Real / Sensación t. 13 3 14 1; Viento / Ráfagas O 8 / 13 km/h	Temp. Real / Sensación t. 7 0 7 -2; Viento / Ráfagas N 11 / 18 km/h	Temp. Real / Sensación t. 9 -1 11 0; Viento / Ráfagas N 5 / 10 km/h
La Granja	Temp. Real / Sensación t. 16 3 15 3; Viento / Ráfagas O 13 / 19 km/h	Temp. Real / Sensación t. 11 0 11 -1; Viento / Ráfagas N 6 / 11 km/h	Temp. Real / Sensación t. 13 -1 12 0; Viento / Ráfagas NE 6 / 8 km/h
Riaza	Temp. Real / Sensación t. 16 3 18 4; Viento / Ráfagas SO 10 / 14 km/h	Temp. Real / Sensación t. 11 -1 12 -1; Viento / Ráfagas N 8 / 16 km/h	Temp. Real / Sensación t. 13 -1 14 -1; Viento / Ráfagas N 3 / 6 km/h

BONOLOTO

Lunes 21 de octubre
9 - 28 - 29 - 38 - 44 - 47
Complem. 13 - R: 5

Martes 22 de octubre
20 - 31 - 34 - 38 - 41 - 49
Complem. 25 - R: 1

Miércoles 23 de octubre
4 - 13 - 15 - 25 - 34 - 37
Complem. 17 - R: 5

Viernes 25 de octubre
10 - 11 - 12 - 21 - 28 - 30
Complem. 46 - R: 8

LOTERÍA PRIMITIVA

Jueves 24 de octubre
10 22 34 37 38 47
Complem. 18 Reintegro 9

LOTERÍA PRIMITIVA

Sábado 26 de octubre
8 9 12 20 34 41
Complem. 25 Reintegro 8

GORDO PRIMITIVA

Domingo 20 de octubre
22 33 34 38 52
Nº Clave (Reintegro) 6

EUROMILLONES

Martes 22 de octubre
29 - 33 - 39 - 41 - 44
Estrellas 11 - 9

Viernes 25 de octubre
2 - 3 - 10 - 31 - 38
Estrellas 6 - 10

EL 7/39

Jueves 24 de octubre
6 16 17 22 27
30 35 Reintegro 7

Domingo 20 de octubre
4 10 18 19 25
34 39 Reintegro 7

ONCE

Sábado 26 de octubre
Serie: 044
93229

Número: 03482 Serie 037 / Número: 79024 Serie 014
Número: 89109 Serie 034 / Número: 95718 Serie 021

Viernes	25 de octubre	88060
Jueves	24 de octubre	95788
Miércoles	23 de octubre	32233
Martes	22 de octubre	70681
Lunes	21 de octubre	41822
Domingo	20 de octubre	88672

SUPER ONCE DE LA ONCE

Sábado 26 de octubre
01 03 07 10 11
17 22 23 25 27
31 33 36 38 41
70 72 73 75 78

THERMO LÁMINA®
LÁMINA ELÉCTRICA PARA SUELO RADIANTE
EL SUELO RADIANTE ELÉCTRICO CONTINUO QUE RESPONDE A TODAS LAS EXIGENCIAS
Te damos soluciones...
www.segopi.es
THERMO LÁMINA® es así de simple como sistema
La lámina eléctrica THERMO LÁMINA® consta de:
- Dos circuitos conductores de cobre, aislados, de 15 mm de ancho.
- Resistencias de Nichrone.
- Todo aislado entre dos láminas de polietileno y poliéster de 55 cm de ancho.
- Termostato.

Comercial González
C/ Guadarrama, 8 y 11 - 40006 Segovia

necesitamos tu Sangre

Vente a donar
HERMANDAD DE DONANTES DE SANGRE DE SEGOVIA
Calle Rafael Alberti nº 17 (Nueva Segovia)
921 46 14 39

|LOS MÁS VISTOS DEL VIERNES|

Con respecto al viernes de la semana pasada, Telecinco mantuvo el liderato aunque pierde 3,4 puntos, mientras que Antena 3 y La 1 mejoran 1 décima. Cuatro mejora en 6 décimas y supera a laSexta.

PROGRAMA	ESPECTADORES	SHARE	CADENA
1. INFORMATIVOS T5 (21 H)	2.336.000	15,9%	TELECINCO
2. LOS MAYORES...	2.170.000	12,2%	ANTENA 3
3. ANTENA 3 NOTICIAS 1	2.132.000	15,9%	ANTENA 3
4. SÁLVAME DELUXE	1.989.000	16,4%	TELECINCO
5. PASAPALABRA	1.978.000	16,7%	TELECINCO

|SHARE Y DESTACADOS|

15,9%

INFORMATIVOS TELECINCO (21 H)

El informativo de la cadena de Mediaset, en su edición de noche, fue el espacio de mayor audiencia del día con 2.336.000 espectadores y un 15,9% de cuota de pantalla.

En la serie 'Aída', Soraya 'logrará' una quiniela de 15

Soraya fingirá que ha hecho un pleno al 15 en una quiniela para darles un escarmiento a los hombres del bar Reynols, que encabezados por Mauricio se burlan de ella por el tema del fútbol.
TELECINCO. 22,00 HORAS

Especial concentración víctimas del terrorismo en 13TV

Las cámaras de 13TV salen a la calle para acompañar a las víctimas del terrorismo en la manifestación convocada en la plaza Colón de Madrid. Isabel Durán y Carlos Cuesta conducirán el programa.
13 TV. 12,45 HORAS

Boris Izaguire baila con Tamara Falcó

El popular escritor y presentador Boris Izaguirre realizará una aparición estelar en el programa de Tamara Falcó, *We love Tamara*. Tras reconocer que ninguno de los dos sabe cantar muy bien, deciden arrancarse a bailar al ritmo de los temas del grupo Abba.
COSMOPOLITAN. 22,00 HORAS

La Fiesta de la Familia y el Papa

Retransmisión de la Santa Misa, presidida por el Papa Francisco, con motivo de la celebración de las Jornadas de la Familia. 13TV conectará con el Vaticano para compartir la audiencia y la bendición que el Santo Padre impartirá a los miles de peregrinos congregados. **13TV. 10,30 HORAS**

tve1

06:00	Noticias 24 horas
09:20	Código emprende
10:30	Lo que hay que ver
11:00	Cine. *El ojo del delfín*
12:40	Informe semanal
13:30	Cocina con Sergio
14:00	Solo moda en La 1
14:30	Corazón
15:00	Telediario 1
15:55	El tiempo
16:00	Cine. *Un extraño en nuestras vidas*
18:20	Cine. *El camino a casa*
19:40	Sesión de tarde. *Dr. Dolittle*
21:00	Telediario 2. Incluye El tiempo
22:15	Cine. *The international: dinero en la sombra*
00:15	Cine. *Persecución extrema*
01:30	24 H en la calle

tve2

10:00	Últimas preguntas
10:30	El día del Señor
11:30	Pueblo de Dios
12:00	Babel en TVE
12:30	Documental
13:25	El escarabajo verde
14:00	Mil años de románico
14:30	Buenas ideas TED
15:00	Arqueomanía
15:35	Saber y Ganar
16:20	Grandes documentales
17:15	Documental
18:00	Ventana al mundo
19:00	Efecto ciudadano
19:45	Zoom tendencias
20:00	Viaje a la cultura
20:30	Página 2
23:00	Documentos TV
00:00	Imprescindibles. *Silvio Rodríguez, Ojalá*
01:00	Metrópolis
01:30	El documental de La 2. *Los que quisieron matar a Franco*

Antena 3

06:00	Únicos
07:00	Los más...
08:00	Centímetros cúbicos
08:30	Fórmula 1 GP India (10,30 h.)
12:30	Fórmula 1 GP India
15:00	Noticias fin de semana
15:45	Tu tiempo
16:00	Cine. *El secreto de la mansión*
17:45	Multicine. *Amor y muerte en Java*
21:00	Antena 3 Noticias 2. Con Sandra Golpe y Álvaro Zancajo
21:40	Deportes
21:55	El tiempo
22:10	Cine. *El diario de Noa*
00:20	Cine. *La casa Blessings*
01:50	Cine. *Un milagro en la guerra*

cuatro

07:00	El zapping de surferos
09:00	Fauna letal
10:00	Encuentros peligrosos
12:00	Callejeros viajeros. *Mar de plata*
13:00	Callejeros viajeros. *Pekín sobre ruedas*
14:00	Noticias Cuatro. Con Miguel Ángel Oliver
14:50	Deportes Cuatro
15:45	Cine. *La sombra de la sospecha*
17:45	Cine. *Conspiración en la sombra*
20:00	Noticias Cuatro. Con Miguel A. Oliver y Marta Reyero
21:00	Deportes Cuatro. Con Juanma Castaño
21:40	Cine. *127 horas*
23:45	Cuarto Milenio. Con Íker Jiménez

5

07:00	La Voz
09:00	La Voz: los elegidos de cerca
09:40	La Voz: los elegidos
10:25	I love TV
12:00	Mundial de Motociclismo GP de Japón. Narrado por Nico Abad
15:00	Informativos Telecinco
16:00	Cine en familia. *Un canguro superduro*
17:45	¡Qué tiempo tan feliz! Entretenimiento con Mª Teresa Campos
21:05	Informativos Telecinco. Con José Ribagorda
22:00	Aída. Serie. *Los tropecientos golpes, 65 minutos, Toldo sobre mi padre*
02:15	Premier casino

6

07:30	Historias con denominación de origen
08:00	Bestial
08:45	Centímetros cúbicos
09:30	Vaya casas
11:00	¿Quién vive ahí?
14:00	La Sexta Noticias 1. Informativo
15:00	La Sexta Deportes
15:20	Top trending tele
15:45	Cine. *Indiana Jones y el templo maldito*
18:15	Fútbol. R. Madrid Castilla-Ponferradina
20:00	La Sexta Noticias 2. Informativo
20:55	La Sexta Deportes 2
21:20	La Sexta Meteo
21:30	Salvados
22:30	El objetivo. Con Ana Pastor
23:40	Slavados
01:30	Astro TV

cyltv

07:30	Música Castilla y Léon
09:30	Surcos Castilla y León
10:00	Santa Misa
11:00	Jotas y mucho más
12:45	Los magos de la cocina de Castilla y León
13:00	Tiempo de viajar
14:00	Surcos Castilla y León
14:30	CyLTV Noticias
15:05	El tiempo
15:20	CyLTV Noticias
15:40	El tiempo
16:00	Cinesiesta. *Cimarron*
18:00	Balnearios de leyenda
18:45	Somos de pueblo
19:30	Rex. Serie
20:20	CyLTV Noticias
21:15	El tiempo
21:30	El castellano y leonés de la historia
22:00	Cine. *Sabían demasiado*
00:00	Palabras a medianoche.

8

08:30	Como el perro y el gato
09:00	Muévete en casa
09:30	Oxígeno
10:00	Documental
11:00	Nada es para siempre
11:50	Policías en el corazón de la calle
13:00	Documental
14:00	Tiempo de viajar
15:00	Documental
15:30	Deportes de aventura
16:00	Alguien tiene que hacerlo
17:00	Documental
18:00	Cine. *Viviendo en el pasado*
19:40	Documental. *Japón*
20:10	Aventuras de Tarzán
21:00	Tiempo de viajar. Ruta Cigales
22:00	Deportes de aventura
22:30	Grana y oro
23:30	Aquí mi familia
00:30	Archivo criminal
01:30	Programación de noche

intereconomía

05:00	Escaleras de dependencia (Lenguaje de signos)
05:50	Así es Asia (Audio descripción)
06:50	Teletienda Venta productos
12:00	Justicia es estar con las víctimas. Especial Concentración Víctimas del Terrorismo
14:30	Lo que callamos las mujeres
16:30	Cine. *Las autonosuyas*
18:30	Siglo XX
19:20	Documental. ¿Kenedy cambió América?
20:30	12 mujeres/ 12 hombres
22:30	Daños colaterales
23:25	Punto pelota
02:30	Teletienda

tdp

06:00	Tenis. Championships Estambul
08:00	Baloncesto. Bembibre-Conquero
09:30	Automovilismo. Rally Racc
10:00	Tenis. Championships Estambul
12:00	Tenis. Torneo Valencia
13:40	Turf carreras de caballos Directo
14:40	Champions League. Magacín
15:10	Atletismo. Maratón de Valencia
15:30	Programa Estudio Estadio
16:00	Tenis. Dircto. Torneo Valencia
19:00	Baloncesto Liga ACB Laboral-Estudiantes
21:00	Fñutbol Adelante. Alcorcón- Girona
22:45	Fútbol programa. Estudio Estadio

13TV

07:15	Madrid ritmo salvaje
07:40	Madrid en moto
08:10	Cyberclub
09:45	Animalandia
10:40	Instinto animal
11:15	Madrid instinto animal
11:55	Agente especial
12:45	Especial informativo. Concentración AVT
14:00	Telenoticias
15:20	El tiempo
15:50	Cine. Una de aventuras *Troya*
18:45	Cine. *¿Dónde estará mi niño?*
20:30	Telenoticias.
21:15	Hora deportiva
21:25	El tiempo
21:30	Mi cámara y yo
22:00	Cine. El megahit *El curioso caso de Benjamín Button*
01:10	Cine. *7 Vírgenes*
02:30	El otro lado de la realidad

clan

07:20	Sandra, detective de cuentos
08:05	Dora la exploradora
09:15	Pocoyó
09:40	Pocoyó
10:30	Peppa Pig
11:30	El pequeño reino de Ben y Holly
12:20	Tree Fu Tom
13:40	Pokémon
14:00	Famboy
15:00	Bob Esponja. Tres episodios
16:00	Cine. *El mejor jugador*
17:10	Peppa Pig
18:15	Jelly Jamm
18:35	Linterna Verde
20:00	Si tú quieres no hay barreras
20:15	Bob Esponja
20:45	Bob Esponja
21:30	Cine. *El regreso*
23:15	Big Time Rush

*Los horarios y contenidos de las diferentes cadenas de televisión podrían sufrir modificaciones -ajenas a nuestra responsabilidad- debido a los cambios de programación de última hora.

La información de Segovia, siempre CERCA DE TI, con El Adelantado
EL ADELANTADO DE SEGOVIA
El diario de los segovianos

GRACIAS
A TODOS LOS SOCIOS, VOLUNTARIOS, COLABORADORES Y GENTE DE CRUZ ROJA, POR ESTAR AHÍ.
YA SABEMOS QUE NO PODEMOS LLEGAR A TODO. PERO SIN VOSOTROS, NO LLEGARÍAMOS A NADA.
HAZTE SOCIO
902 22 22 92
WWW.HENOSMAL.ORG
Cada vez más cerca de las personas
Cruz Roja

películas

● Mala ★ Regular ★★ Interesante ★★★ Buena ★★★★ Muy Buena

butaca de cine

★★	La sombra de la sospecha	15:45	Cuatro	Thriller
★★★★	Indiana Jones y el templo maldito	15:45	La Sexta	Aventuras
★★★	127 horas	21:40	Cuatro	Drama
★★	Sabían demasiado	22:00	CYLTV	Comedia
★★★★	El diario de Noa	22:10	Antena 3	Romance
★★	The intenational	22:15	TVE 1	Thriller

15:45 **Indiana Jones y el templo maldito**

(LA SEXTA) ★★★★

EEUU, 1984. 118 minutos. Director: Steven Spielberg. Reparto: Harrison Ford, Kate Capshaw, Jonathan Ke Quan, Amrish Puri, Roshan Seth.

1935. Shanghai. El intrépido arqueólogo Indiana Jones, tras meterse en jaleos en un local nocturno, consigue escapar junto a una bella cantante y su joven acompañante. Tras un accidentado vuelo, los tres acaban en la India, donde intentarán ayudar a los habitantes.

21:40 **127 horas** (CUATRO) ★★★

Reino Unido, año 2010. 93 minutos. Director: Danny Boyle. Reparto: James Franco, Kate Mara, Amber Tamblyn, Clemence Poesy.

Basada en la historia real de Aron Ralston, un intrépido montañero que se hizo famoso porque durante una escalada por los nada transitados cañones de Utah, sufrió una caída y quedó atrapado dentro de una profunda grieta. Tras varios días inmovilizado tuvo que tomar una dramática decisión.

22:00 **Sabían demasiado**

(CyLTV) ★★

España, año 1962. 81 m. D: Pedro Lazaga. R: Tony Leblanc, José Luis López Vázquez, Concha Velasco, José Isbert, Ismael Merlo, José Luis Ozores, Manuel Zarzo, Jesús Puente, Venancio Muro.

El *Señorito* es el líder de una banda de carteristas. El personaje decide viajar a Chicago, cuna del gansterismo, para hacer un curso de capacitación y puesta al día.

22:10 **El diario de Noa** (ANTENA 3) ★★★★

EEUU, año 2004. 124 minutos. Director: Nick Cassavetes. Reparto: Ryan Gosling, Rachel McAdams, James Garner, Sam Shepard, Gena Rowlands.

En una residencia de ancianos, un hombre lee a una mujer una historia de amor escrita en su viejo cuaderno de notas. Es la historia de Noa Calhoun y Allie Nelson, dos jóvenes adolescentes de Carolina del Norte que, a pesar de vivir en dos ambientes sociales muy diferentes, se enamoraron profundamente.

22:15 **The international: dinero en la sombra**

(TVE 1) ★★

EEUU, año 2009. 118 m. Director: Tom Tykwer. Reparto: Clive Owen, Naomi Watts, Armin Mueller-Stahl, Brian F. O'Byrne.

El agente de la Interpol Louis Salinger y la fiscal de Distrito de Manhattan Eleanor Whitman se proponen llevar ante la justicia a uno de los más importantes bancos del mundo. Destapando una serie de actividades ilegales, Salinger y Whitman siguen el rastro de operaciones financieras.

deporte

butaca deportiva

Fórmula Uno. Gran Premio de La India	10:30	Antena 3
Motociclismo. Gran Premio de Japón	12:00	Telecinco
Fútbol. Primera División. Sevilla-Osasuna	12:00	Canal + Liga / Gol TV
Fútbol. Primera División. Villarreal-Valencia	17:00	Canal + Liga / Gol TV
Baloncesto. Liga ACB. Laboral Kutxa-Estudiantes	19:00	Teledeporte
Fútbol. Primera División. Real Sociedad-Almería	19:00	Canal + Liga / Gol TV
Fútbol. Primera División. Atlético de Madrid-Betis	21:00	Canal +

10:30 **Fórmula Uno: Gran Premio de La India** (ANTENA 3)

El alemán Sebastian Vettel está a un paso de conseguir su cuarto Mundial consecutivo, algo que podría hacer hoy en el Gran Premio de La India. El único que podría impedírselo es el español Fernando Alonso, que claudicó en la pasada cita de Japón al constatar que el piloto de Red Bull tiene el mejor coche de la parrilla y está a un paso de conseguir un nuevo título.

12:00 **Motociclismo: Gran Premio de Japón**

(TELECINCO)

Sin apenas tiempo para digerir lo que pasó hace una semana en Australia, el campeonato se traslada a Japón, donde los españoles Marc Márquez y Jorge Lorenzo volverán a librar una nueva batalla por el título en MotoGP, aunque el ilerdense es el que más fácil lo tiene y se podría proclamar campeón en Motegi.

entretenimiento

butaca de programas

Callejeros viajeros	12:00	Cuatro
Corazón	14:30	TVE 1
¡Qué tiempo tan feliz!	17:45	Telecinco
Efecto ciudadano	19:00	TVE 2
Salvados	21:30	La Sexta
El objetivo	22:30	La Sexta
Cuarto milenio	23:45	Cuatro
El documental de La 2. *Los que quisieron matar a...*	01:30	TVE 2

21:30 **Salvados** (LA SEXTA)

Jordi Évole vuelve esta noche con el escritor Arturo Pérez Reverte. El periodista trata de convencer a Pérez Reverte para que sea el primer invitado de la nueva temporada de *Salvados*. El literato declina la invitación de Évole diciendo que «nunca voy a programas de televisión. Si fuera a tu programa perdería la exclusiva de que nunca voy a espacio de la pequeña pantalla». Por su parte, Jordi Évole reflexiona y asegura que «a lo mejor no es buena idea llevar un escritor al primer programa».

23:45 **Cuarto milenio**

(CUATRO)

El programa presentado por Íker Jiménez analizará la supuesta conspiración del 11-S, según la cual el atentado de las Torres Gemelas de Nueva York fue, en realidad, un atentado llevado a cabo por la agencia de inteligencia CIA con el fin de crear una excusa para invadir Irak. El espacio también abordará, entre otros contenidos, la historia de los Assassins, un grupo de guerreros árabes del siglo XI caracterizados por su extrema ferocidad que, para algunos historiadores, supone el germen del actual terrorismo islamista.

01:30 **El documental de La 2**

(TVE 2)

Basado en el relato *La verdadera muerte de Francisco Franco* de Max Aub. La llegada masiva del exilio de México de republicanos españoles tras la guerra civil provoca la ruina del Café Español en el que se reúnen a diario muchos de ellos. Nacho Jurado, el camarero del local, llega a la conclusión de que solamente la muerte del Generalísimo Franco puede devolver la tranquilidad a su café. A través del relato se repasan todos los intentos de atentado que se perpetraron contra Franco desde el inicio de la Guerra Civil, en 1936, hasta mediados de los años 60, concretamente en 1964, fecha del último intento.

EL ADELANTADO DE SEGOVIA

Edita: El Adelantado de Segovia S.L. **Depósito Legal**: SG. 1958

• **Redacción, Administración y Publicidad:** Calle Morillo, 7 (Junto al Jardín Botánico) 40002 Segovia • Teléfono centralita y redacción: 921 43 72 61
• Teléfono publicidad : 921 46 12 12 • Fax general: 921 44 24 32
• Correo electrónico redacción: redaccion@eladelantado.com
• Correo electrónico publicidad: publicidad@eladelantado.com
• **Redacción en Cuéllar**: Alea Comunicación • C/ Lavaderos 1 - 3º izq - 40200 Cuéllar
• Teléfono y fax: 921 14 02 10 • Correo electrónico: cuellar@eladelantado.com

Prohibida toda reproducción a los efectos del Artículo 32, 1, párrafo segundo, LPI

Un segoviano en el 'Junior music camp'

El pianista de 14 años Enrique Araque será el único español que participará en esta iniciativa promovida por la prestigiosa Fundación del artista chino Lang Lang

Enrique Araque se desplazará a la ciudad alemana de Munich junto a su madre ***del 3 al 8 de noviembre***

El segoviano fue seleccionado entre 300 niños de todo el mundo para el ***campamento de Lang Lang***

J.H. / SEGOVIA

Todo esfuerzo tiene su premio. Y a Enrique Araque, un pianista segoviano de 14 años, le ha tocado ahora. A partir del próximo 3 de noviembre será una de los doce privilegiados de todo el mundo, de menos de 14 años, y el único español, que formará parte del conocido 'Junior music camp', organizado por la Fundación del prestigioso artista chino Lang Lang.

Enrique Araque es un pianista de 14 años, residente en el barrio de Nueva Segovia, que ya vio cumplido uno de sus sueños el año pasado, cuando ganó el concurso internacional "Toca con Lang Lang", convocado por Telefónica, que le permitió hacerlo en el O2 World Berlin, ante más de 10.000 personas. El espectáculo organizado en el día del 30 cumpleaños de Lang Lang reunió a medio millar de jóvenes de diferentes partes del planeta en 95 minutos de concierto. Sobre el escenario, se reunieron un total de 26 pianos, 25 para jóvenes que tocaron a cuatro manos, y un último presidido por el propio Lang. Enrique Araque pasó entonces hasta tres procesos de selección para llegar a vivir la noche que llevaba años soñando.

Y un año después vivirá otro de sus sueños, porque de nuevo ha sido seleccionado, en esta ocasión, para disfrutar y aprender en el 'Junior music camp' de Lang Lang, que se desarrollará en la ciudad alemana de Munich, del 3 al 8 de noviembre.

Enrique Araque viajará a Munich junto a su madre, Asunción Toral, que vivirá en parte también el sueño de su hijo, al acompañarle durante toda la semana. Hace unos días recibían la noticia de que había sido seleccionado para el campamento y, aunque aún desconocen en parte el programa del mismo, ya están preparados para vivir esta nueva experiencia. "La verdad es que ha sido toda una sorpresa. No lo esperábamos, pero Enrique está muy contento". Fueron alrededor de 300 niños de todo el mundo los que se presentaron para poder optar al 'Junior music camp'. En una primera selección quedaron 50 niños, y en una segunda los 12 que finalmente estarán en Munich, entre ellos, el segoviano Enrique Araque. "Todo ha sido muy rápido. Para ser seleccionado tuvo que subir un vídeo con una actuación, y eligió una pieza de Chopin, que interpretó durante tres minutos. Es lo que le ha valido para estar allí", comenta la madre.

El joven pianista segoviano vivirá otro gran sueño en Munich. / EL ADELANTADO

Enrique Araque tiene 14 años y estudia tercero de Secundaria en el Colegio Claret de Segovia, donde siempre ha recibido el apoyo de sus compañeros. También se encuentra en cuarto de Educación Profesional en el Conservario de Música de Segovia, restándole dos cursos para concluir la dura carrera de piano. Dedica, por lo menos, una hora todos los días a ensayar con el piano, y a pesar del tiempo que le quita para dedicarse a sus estudios, su madre afirma que "se organiza muy bien", y es un buen estudiante.

Ahora permanecerá una semana fuera de Segovia, y Asunción Toral es consciente de lo que supone alejarse ese tiempo de sus estudios, pero un sueño es un sueño, y Enrique aprovechará este premio para aprender junto a unos de los artistas más prestigiosos del mundo. Este pianista ha sido definido por el New York Times como el "artista más puntero en el panorama de la música clásica actual", y por la revista Time, como una de las cien personalidades más influyente del mundo.

Restaurante
La Matita

Amplios y acogedores comedores para sus celebraciones familiares, de amistad y de empresa

Ctra. de Soria, km 172 | Telf reservas: 921 40 30 77 |COLLADO HERMOSO Segovia